

„ZATWIERDZAM”
STAROSTA SANDOMIERSKI

Stanisław Masternak

GMINNY PLAN
ZARZĄDZANIA KRYZYSOWEGO

WÓJT GMINY SAMBORZEC

Witold Surowiec

Samborzec, 2021 r.
AKTUALIZACJA

ARKUSZ UZGODNIENÍ

Lp.	Stanowisko słuźbwe osoby uzgadniającej plan	Opinia uzgadniająca	Imienna pieczęć z podpisem
1.	Kierownik OPS		
2.	Kierownik GZK		
3.	Komendant Gminny ZOSP RP		
4.	Kierownik SPZOZ		
5.	Kierownik ZOJOG		
6.	Kierownik Referatu Zamówień Publicznych, Inwestycji, Gospodarki Przestrzennej, Ochrony Środowiska i Mienia Komunalnego		
7.	Skarbnik Gminy Samborzec		

SPIS TREŚCI

	<u>Strona</u>
ARKUSZ UZGODNIENÍ	2
WSTĘP	4
I PLAN GŁÓWNY	6
1. Charakterystykę zagrożeń oraz ocenę ryzyka ich wystąpienia.....	6
2. Zadania i obowiązki uczestników zarządzania kryzysowego.....	27
3. Zestawienie sił i środków planowanych do wykorzystania w sytuacjach kryzysowych	52
II ZESPÓŁ PRZEDSIĘWZIĘĆ NA WYPADEK SYTUACJI KRYZYSOWYCH	60
1. Zadania w zakresie monitorowania zagrożeń.....	60
2. Tryb uruchamiania sił i środków.....	61
3. Procedury zarządzania i reagowania kryzysowego wynikające z przepisów prawnych, określających sposób postępowania Wójta oraz ramy prawne działania administracji, służb inspekcji i straży w sytuacjach kryzysowych.	61
4. Współdziałanie między podmiotami zarządzania i reagowania kryzysowego	118
III ZAŁĄCZNIKI FUNKCJONALNE PLANU GŁÓWNEGO	120
1. Standardowe Procedury Operacyjne (SPO) realizowane przez Wójta w systemie zarządzania kryzysowego.....	120
2. Organizacja łączności.....	136
3. Organizacja systemu monitorowania zagrożeń, ostrzegania i alarmowania.....	137
4. Zasady informowania ludności o zagrożeniach i sposobach postępowania na wypadek zagrożeń.....	143
5. Organizacja ewakuacji z obszarów zagrożonych.....	144
6. Organizację ratownictwa, opieki medycznej, pomocy społecznej oraz pomocy psychologicznej.....	146
7. Organizację ochrony przed zagrożeniami charakterystycznymi dla danego obszaru	148
8. Wykaz zawartych umów i porozumień związanych z realizacją zadań zawartych w planie zarządzania kryzysowego.....	149
9. Zasady oraz tryb oceniania i dokumentowania szkód.....	150
10. Procedury uruchamiania rezerw państwowych.....	150
11. Wykaz infrastruktury krytycznej znajdującej się na terenie Gminy Samborzec.....	152
12. Priorytety w zakresie ochrony oraz dtwarzania infrastruktury krytycznej.....	155
13. Tryb aktualizacji gminnego planu zarządzania kryzysowego.....	156
14. Objasnienia do stosowanych skrótów w opracowaniu	158
15. Opinia GZZK	159

Gmina Samborzec pod względem administracyjnym położona jest we wschodniej części województwa świętokrzyskiego, w południowo-zachodniej części Powiatu Sandomierskiego. Powierzchnia Gminy obejmuje 85,37 km². Pod względem fizjograficznym teren gminy położony jest na dwóch jednostkach fizjograficznych:

1. W północno-zachodniej części Kotliny Sandomierskiej w środkowej części doliny Wisły.
2. W południowo-wschodniej części Wyżyny Sandomierskiej.

Dolinę tworzą dwa tarasy holoceni – niższy rędzinny występujący wąskim pasem wzdłuż Wisły, powierzchnia jego nosi ślady rzeki roztopowej oraz łęgowy charakteryzujący się występowaniem meandrów; starszych wielopromiennym oraz młodszych wąskopromiennych. Dno meandrów wielopromiennych zajmują łąki, częściowo podtapiane. Dna meandrów wąskopromiennych często zajmują jeziora i oczka wodne oraz zabagnione łąki. Większa część doliny Wisły znajduje się w zasięgu wody Q_{1%}. Dolina Wisły na terenie miasta jest silnie przekształcona antropogenicznie. Jedynie w międzywalu zachowały się bardziej naturalne tereny.

Zachodnia część gminy położona jest na terenie Wyżyny Sandomierskiej. Powierzchnia wyżyny zbudowana z utworów lessowych jest łagodnie sfalowana usytuowana na poziomie 190-200 m n.p.m. Jej powierzchnia łagodnie opada w kierunku północnym oraz w kierunku wschodnim. Od wschodu powierzchnia urywa się stromą skarpą ku dolinie Wisły o wysokości do 60 m. Krawędź wyżyny jest porożcinana licznymi wąwozami, pochodzenia naturalnego jak i antropogenicznego.

Pod względem hydrograficznym teren gminy położony jest w zlewni rzeki Wisły i jej dopływu: Koprzywianki. Zmiany systemu rzecznoego związane z przebiegiem rzeki Koprzywianki dokonane w okresie międzywojennym. Życ Samborzecka z potokiem z Milczan uchodziły w sposób naturalny do starorzecza zwanym Wiselką (pod Sandomierzem). W 1919r. to starorzecza została skierowana również Gorzyczanka. W okresie międzywojennym utworzono sztuczne koryto dla Koprzywianki na odcinku od południowego krańca Wiselki do Koprzywnicy. Przed 1936r. do wykonanego odcinka inwestycji (poniżej Złotej) dołączono Polanówkę i potok z Milczan. W 1939r. do ukończonego wykopu skierowano Koprzywiankę i Gorzyczankę i nowym rowem Polanówkę.

Powierzchnia gminy wynosi 8 537 ha. W 28 sołectwach należących do gminy mieszka obecnie ponad 8,5 tysiąca ludzi uprawiających przeszło 7,4 tysiące hektarów ziemi. Jest to więc gmina typowo rolnicza, gdzie głównie produkuje się wysokiej jakości warzywa i owoce. Sady i warzywniki zajmują 80% wszystkich upraw.

Gminę Samborzec tworzą 28 Sołectwa :

Andruszkowice , Bogoria Skotnicka, Bystrojowice, Chobrzany, Faliszowice, Gorzyczany, Jachimowice, Janowice, Kobierniki, Koćmierzów, Krzeczkowice, Łojowice, Milczany, Ostrołęka, Polanów, Ryłowice, Samborzec, Skotniki, Strączków, Strochcice, Szewce, Śmiechowice, Wielogóra, Zajeziorko, Zawierzbie, Zawisielcze, Złota, Żuków.

Obszar gminy Samborzec jest obszarem ciepłym. Wynika to zarówno ze średnich rocznych temperatur powietrza wynoszących 8°C, jak też najcieplejszego miesiąca – 18°C i najchłodniejszego miesiąca – 2,7°C. Długość okresu bez przymrozków wynosi tu średnio 170 dni, a liczba dni mroźnych od 46 do 51. Okres wegetacyjny obejmujący dni o temperaturze średniej dobowej powyżej 5°C wynosi średnio 213 dni, i jest zbliżony do długości tego okresu w Kotlinie Sandomierskiej i zachodniej części Wyżyny Lubelskiej. Średnie roczne sumy opadów mieszczą się w granicach 650 – 700 mm i są wyższe jedynie w południowo-zachodniej części. Opady przeważają w półroczu letnim. Maksimum opadów przypada na lipiec, a minimum na luty. Najwyższe sumy opadów (około 800 mm) wiążą się ze zboczem i doliną Wisły, wzdłuż której ciągnie się, aż do Zawichostu, szlak gradowy związany z częstymi w półroczu ciepłym katastrofalnymi gradobiciami. Przeważają słabe i łagodne wiatry (0-5m/s) głównie z kierunku zachodniego (około 50% wiatrów corocznych).

Urozmaicona rzeźba wyżyny ma wpływ także na kształtowanie klimatu lokalnego, czyli warunków panujących na przykład w głęboko wciętych dolinach czy też różnice w nagrzewaniu różnie nachylonych powierzchni stoków. Częstym zjawiskiem jest inwersja termiczna, odznaczająca się znacznym spadkiem temperatur w dolinach i wąwozach oraz zróżnicowanie termiczne i wilgotnościowe zboczy południowych, które są ciepłe i suche oraz przeciwległych - chłodnych i wilgotnych.

I. PLAN GŁÓWNY

1. CHARAKTERYSTYKA ZAGROŻEŃ ORAZ OCENA RYZYKA ICH WYSTĄPIENIA

Zdarzenie kryzysowe	Możliwe skutki	Prawdopodobieństwo zdarzenia
Zagrożenia naturalne		
Powodzie	Duże	Prawdopodobne
Huragany, wichury	Duże	Prawdopodobne
Pożary	Średnie	Możliwe
Długotrwałe susze	Średnie	Możliwe
Anomalie pogodowe: - grad - zawieje i zamiecie śnieżne - szadź - przymrozki w okresach intensywnej wegetacji roślin - występowanie długotrwałych wysokich lub niskich temperatur powietrza - gwałtowne burze	Duże	Prawdopodobne
Epidemie	Średnie	Możliwe
Epizootie	Średnie	Możliwe
Epifitozy	Średnie	Możliwe
Zagrożenia cywilizacyjne		
Katastrofy budowlane, komunikacyjne	Średnie	Możliwe
Poważne awarie	Średnie	Możliwe
Akty terroru	Średnie	Rzadkie
Protesty społeczne	Nieistotne	Rzadkie

1. Powódź

Powódź jest zjawiskiem naturalnym, spowodowanym gwałtownym topnieniem śniegu, intensywnymi deszczami, zlodzeniem rzek, krótkotrwałymi burzami.

Można przyjąć definicję, że z powodzią mamy do czynienia wtedy, gdy wezbrane wody rzeki, jeziora lub morza przekraczają granice, w których zwykle się mieszczą zalewając znaczne obszary lądu.

Powódź jest zjawiskiem naturalnym, związanym z obiegiem wody w przyrodzie, nie można ich zatem uniknąć ani dokładnie przewidzieć ich czasu, miejsca i rozmiaru. Wypracowano jednak metody przewidywania nadejścia fali powodziowej, wiążąc je ze zjawiskami meteorologicznymi, z drugiej strony zbudowano systemy technicznej ochrony przeciwpowodziowej, do których należą sztuczne zbiorniki wodne, wały przeciwpowodziowe, poldery, kanały i budowle hydrotechniczne.

Mimo tych zabezpieczeń powodzie nadal występują, powodując często śmierć ludzi oraz ogromne straty materialne. Przykładem takich powodzi są powodzie w latach 1997, 2001 i 2010 r.

Stopień zagrożenia powodzią jest determinowany gęstością zaludnienia, sposobem użytkowania dolin i terenów zalewowych, infrastrukturą techniczną, komunikacyjną itp.

W przypadku, gdy w zalanej dolinie znajduje się majątek o znacznej wartości, można mówić o dużej czy też katastrofalnej powodzi. Najczęściej za skalę powodzi przyjmuje się wielkość strat, do których zalicza się: zagrożenie życia ludzi, zniszczenie domów, dróg, upraw, zabytków kultury, dezorganizację życia społecznego, skażenie terenu i wód substancjami szkodliwymi.

Ze względu na zalany obszar rozróżniamy następujące rodzaje powodzi:

- lokalne, obejmujące swym zasięgiem małe zlewnie i spowodowane opadami nawałnymi o dużej wydajności;
- regionalne, obejmujące w zasadzie tylko jeden rejon hydrograficzny;
- krajowe obejmujące kilka podstawowych regionów hydrograficznych, tu przyczyna powodzi są długotrwałe deszcze obejmujące swym zasięgiem większe obszary.

Charakterystyka zagrożenia:

Wezbraniowe – spowodowane są topnieniem pokrywy śnieżnej, jednocześnie przy opadach deszczu zwiększa się wielkość wezbrania. Pojawiają się na wszystkich rzekach, najgroźniejsze rozmiary przybierają na dużych rzekach nizinnych.

Zatorowe – powstają na rzekach w wyniku tworzenia się zatorów lodowych, po okresowym ociepleniu lód kruszy się powodując zatory, która uniemożliwiają lub zmniejszają przepływ wody w rzece.

Opadowe – spowodowane intensywnymi opadami deszczu. Największe rozmiary na terenach

nizinnych przyjmują po spływie wody ze zlewni rzek górskich. Przy opadach typu nawałnicowego bardzo groźne w terenach górzystych.

Na terenie Gminy Samborzec mogą wystąpić zagrożenia powodziowe spowodowane wezbraniem rzek oraz intensywnymi opadami deszczu.

Zagrożenie powodziowe spowodowane przerwaniem wałów występuje praktycznie na całej długości biegu Wisły i Koprzywianki. Potęgowane jest ono efektem cofania się wód Wisły do dopływu Koprzywianki przez co zagrożone powodzią są również obszary położone wzdłuż tego dopływu. Takie sytuacje mają miejsce w rejonie Sandomierza, gdzie ze względu na uwarunkowania terenowe oraz intensywną industrializację występuje bardzo duże zagrożenie skutkami powodzi dla mieszkańców gminy Samborzec zamieszkujących te obszary. W związku z anomiami klimatycznymi oraz zmianą podejścia do ochrony środowiska, która skutkuje odejściem od dotychczas prowadzonej gospodarki wodnej obserwuje się systematyczny wzrost poziomu zagrożenia powodziowego. Powódź w 2010 r. jednoznacznie pokazała, że w przypadku długotrwałego utrzymywania się wysokiego stanu wód lub następujących po sobie kilku fali powodziowych cały obszar zalewowy Wisły oraz jej dopływów należy uznać za szczególnie zagrożony katastrofalną powodzią. Ponadto lokalne powodzie i miejscowe podtopienia powstają głównie na skutek gwałtownych opadów, a z tego względu trudno jest je przewidzieć.

Wezbrania na rzekach Koprzywiance i Wiśle charakteryzują się szybkim wzrostem stanów wody, spłaszczoną kulminacją oraz bardzo powolnym opadaniem. Szybkość przesuwania się fali kulminacyjnej zależy od wielu czynników, m.in. międzywala, pory roku, wysokości opadów, im większa intensywność opadów i zasięg tym należy spodziewać się większych prędkości i krótszego czasu przepływu.

Na pozostałych rzekach z uwagi na ich niewielką długość oraz charakter zlewni, powódź może wystąpić tylko w wyniku intensywnych, lokalnych (tzw. oberwań chmury) opadów oraz gwałtownych roztopów. Nie stanowią one dużego zagrożenia powodziowego.

Zagrożenie powodziowe na terenie gminy występuje nie tylko od strony rzek. Intensywne opady deszczu przekraczające 50 mm/120 min mogą spowodować lokalną powódź.

Wschodnia część gminy położona w Dolinie Wisły jest płaska, więc woda z intensywnych opadów będzie łagodnie spływać powodując ewentualnie zalanie lokalnych obniżzeń, zalanie piwnic, ewentualne podtopienia mieszkań, utrudnienia w ruchu pojazdów.

Zachodnia część gminy, położona na Wyżynie Sandomierskiej, gdzie cechą charakterystyczną jest występowanie terenów lekko falistych, porozcinanych gęstą siecią dolin i wąwozów powoduje, że podczas intensywnych opadów woda gwałtownie spływa tworząc kulminację fali powodziowej w wąwozach i dolinach. Przy intensywnych opadach spływająca gwałtownie woda może spowodować

zniszczenia w zabudowie położonej w dnie dolin, uprawach oraz szczególnie w lokalnych układach komunikacyjnych. Czynnikiem niszczącym stanowi nie tylko woda, lecz także duża ilość zawiesiny niesiona przez wodę. Przy opadach powyżej 100 mm/g erozja wodna w lessach jest bardzo intensywna. Na wierzchołkach i skarpach powoduje wymycie gruntu nawet kilkumetrowej miąższości, w dolinach osadzenie warstwy namułu nawet kilkumetrowej miąższości.

Zapobieganie deszczom nawalnym oraz szkodom przez nie wyrządzonym jest niemożliwe, na szczęście występują one rzadko. Zapobieganie szkodom przy średnich opadach wymaga utrzymania urządzeń melioracji szczegółowych w dobrym stanie.

Liczba zagrożonych zalaniem lub zniszczeniem (powódź wezbraniowa)						
Sołectw	Powierzchni (ha)	Budynków mieszkalnych (szt.)	Budynków użyteczn. publ.(szt.)	Dróg (km)	Mostów (szt.)	Oczyszczalni ścieków (szt.)
13	2750	1029	9	68	5	1

Liczba zagrożonych podtopieniem (powódź opadowa)						
Sołectw	Powierzchni (ha)	Budynków mieszkalnych (szt.)	Budynków użyteczn. publ.(szt.)	Dróg (km)	Mostów (szt.)	Oczyszczalni ścieków (szt.)
13	ok.200	ok. 50	0	15	2	0

Łączna długość obwałowań wynosi 31,24 km.

Na podległym obszarze istnieją miejsca potencjalnego zagrożenia w przypadku wezbrania powodziowego, dotyczą one obwałowań, których wykaz zawiera poniższa tabela:

Wykaz obwałowań ważniejszych rzek gminy stwarzających lub mogących stwarzać zagrożenie bezpieczeństwa /km/

Wisła		Koprzywianka		Polanówka		Gorzyczanka	
lewy wał	prawy wał	lewy wał	prawy wał	lewy wał	prawy wał	lewy wał	prawy wał
9,15	0,00	8,62	10,62	0,46	0,57	0,30	0,47

Na wyszczególnione zagrożenia składają się następujące czynniki:

- lokalne obniżenia korony wałów,
- przesiąki i przebicia hydrotechniczne w korpusie i stopie wałów,
- uszkodzenia wałów przez bobry,
- pęknięcia podłużne wałów,
- uszkodzenia korony wałów w czasie transportu materiałów i sprzętu przeciwpowodziowego w czasie powodzi.

Ocena ryzyka wystąpienia zagrożenia powodziowego

Zagrożenie powodziowe występuje corocznie w czasie wiosennych roztopów na przełomie miesiąca marca i kwietnia oraz tzw. „wyżówki”, na przełomie czerwca i lipca. Jego wielkość

uzależniona jest od stanu wody w rzekach, stopnia zlodowacenia rzek, grubości pokrywy śnieżnej, intensywności opadów oraz warunków atmosferycznych (gwałtowne ocieplenie i topnienie śniegów). Zagrożenie powodziowe występuje również coraz częściej w miesiącu maju podczas panowania niżów genueńskich. Zagrożenie powodzią opadową występuje zazwyczaj w miesiącach letnich czerwiec – sierpień i jest związane z opadami typu burzowego.

Możliwe skutki:

- Straty śmiertelne wśród ludności;
- Zniszczenie budynków, zakładów pracy, dróg, urządzeń energetycznych i telekomunikacyjnych, infrastruktury komunalnej oraz mienia ludności;
- Zniszczenia upraw rolnych;
- Straty bezpowrotne wśród zwierząt dzikich oraz ptactwa domowego;
- Zatopienie i zniszczenia cmentarzy;
- Zalanie i zniszczenie oczyszczalni ścieków;
- Brak wody pitnej, żywności oraz pasz;
- Możliwość wystąpienia epidemii oraz epizootii;
- Możliwość wystąpienia plagi owadów i gryzoni.

2. Huragany i wichury

Na terenie Gminy Samborzec istnieje wysokie prawdopodobieństwo wystąpienia wiatru, którego prędkość niesie element zagrożenia utraty mienia, poszkodowania zdrowia i wyrządzenia szkód w gospodarce i ludności. Wg specjalistów prędkości wiatru, które powodują pierwsze zniszczenia jest prędkość 17 m/s. Skala zniszczeń postępuje w miarę przyrostu prędkości wiatru. Według *klasyfikacji maksymalnych prędkości wiatru w Polsce i skutków ich działania* już przy prędkości od 25 do 28 m/s można mówić o wiatrach huraganowych powodujących znaczne uszkodzenia budynków, wież i kominów oraz utrudniających jazdę samochodów osobowych po szosie.

W przedziale 29 – 32 m/s mamy do czynienia z gwałtownymi wiatrami huraganowymi, powodującymi zniszczenia zabudowań, zrywanie odcinków linii energetycznych oraz utrudniających jazdę samochodów ciężarowych.

Natomiast w przypadku huraganu siła wiatru osiąga prędkość od 33 – 55 m/s. Przewidywane skutki takiego zjawiska to: zrywanie przez wiatr całego poszycia dachów, wrywanie dużych drzew z korzeniami na większych przestrzeniach, zrywanie linii przesyłowych, niszczenie konstrukcji budowlanych oraz „zdmuchiwanie” z szosy jadących samochodów.

Według Instytutu Meteorologii i Gospodarki Wodnej, w Polsce stosowana jest 3 stopniowa skala szacowania skutków działania wiatru:

1 stopień - uszkodzenia budynków, dachów; szkody w drzewostanie, łamanie gałęzi i drzew; utrudnienia komunikacyjne.

2 stopień - uszkodzenia budynków, dachów; łamanie i wrywanie drzew z korzeniami; utrudnienia w komunikacji; uszkodzenia linii napowietrznych

3 stopień - niszczenie zabudowań, zrywanie dachów; niszczenie linii napowietrznych; duże szkody w drzewostanie; znaczne utrudnienia w komunikacji; zagrożenie życia.

Możliwe skutki

- Niebezpieczeństwo utraty zdrowia i życia.
- Pozbawienie prądu.
- Zniszczenie różnorodnej infrastruktury technicznej.
- Blokada szlaków komunikacyjnych.
- Zniszczenie budynków mieszkalnych.
- Powstanie szkód w rolnictwie i leśnictwie.

Możliwości reagowania

Podstawą zapewnienia bezpieczeństwa ludzi żyjących w obszarze zagrożenia huraganami jest system wczesnego ostrzegania, zorganizowany przez służbę meteorologiczną. Analiza dostępnych informacji pozwala na ogłaszanie alarmu o zagrożeniu na co najmniej dobę przed huraganem, dając tym samym czas na zabezpieczenie domów i ewakuację z zagrożonego terenu. Wiedza ta nie pozwala jednak uniknąć strat materialnych. Zgodnie z art. 3 ustawy o stanie klęski żywiołowej silne wiatry (ich skutki) mogą być jedną z przyczyn wprowadzenia stanu klęski żywiołowej.

Ocena ryzyka jego wystąpienia:

Gwałtowne zjawiska meteorologiczne tego typu a szczególnie w postaci trąb powietrznych są bardzo trudne do monitorowania w zakresie wcześniejszego ich wykrycia i precyzyjnego ustalenia miejsca, w którym mogą wystąpić oraz ich rozległości i intensywności. Występowanie tych zagrożeń jest coraz częstsze i intensywniejsze w swoim charakterze.

3. Pożary

Na terenie gminy Samborzec zwiększone zagrożenie pożarowe występuje zazwyczaj w okresie wiosenno-letnim. Wiąże się to z pożarami zbóż, ściernisk a także powstałe wskutek wypalania traw. Pożary budynków mieszkalnych czy też gospodarczych występują sporadycznie w okresie letnim, a ich przyczyna są uderzenia pioruna, oraz w okresie jesienno – zimowym i ma to związek głównie

z pożarami sadzy w przewodach kominowych. Sporadycznie też zdarzają się podczas całego roku pożary spowodowane awariami urządzeń i instalacji elektrycznych lub celowymi podpaleniami.

Czynniki sprzyjające

Najczęściej przyczynami pożarów są: podpalenia umyślne, nieostrożność przy posługiwaniu się otwartym ogniem, wady urządzeń i instalacji elektrycznych oraz wady i nieprawidłowa eksploatacja urządzeń grzewczych i konserwacji przewodów kominowych.

Zagrożenie pożarowe gminy.

Zagrożenie pożarowe Gminy Samborzec wynika z występowania na jej terenie wielu użytków rolnych, na których w okresie wiosenno-letnim zalegają suche trawy, a w okresie letnim uprawy zbóż i pozostałych po nim ściernisk.

Wielkość zagrożenia pożarowego użytków rolnych i traw jest zmienna w skali roku i można traktować ją jako pochodną zmian pogodowych. Obszary o największym zagrożeniu pożarowym sytuują się wzdłuż szlaków komunikacyjnych oraz wałów przeciwpowodziowych.

Pożary należą do najczęściej występujących zagrożeń w okresie pokoju. Mogą one występować na dużym obszarze i obejmować wiele obiektów. Powstanie ich może być wynikiem samoczynnego zapłonu, awarii sieci elektrycznych, maszyn i urządzeń, zaproszenie ognia lub podpalenie.

Ocena ryzyka jego wystąpienia

Zagrożenie pożarowe jest bardzo realne w użytkach rolnych, szczególnie podczas długich okresów upałów połączonych z wysoką temperaturą i okresem bez deszczu. Pożary mogą wystąpić także w budynkach mieszkalnych i budynkach gospodarczych.

Możliwe skutki:

- możliwość powstania strat śmiertelnych wśród ludności,
- zniszczenie budynków, zakładów pracy, urządzeń energetycznych i telekomunikacyjnych,
- zniszczenia upraw rolnych,
- zakłócenia w komunikacji, dostawach energii i telekomunikacji,
- straty wśród zwierząt domowych i dzikich,
- degradacja środowiska naturalnego oraz naruszenie stosunków wodnych w regionie,

4. Susze

Rozróżniamy trzy rodzaje suszy:

- atmosferyczną,
- glebową (rolniczą),
- hydrologiczną.

Jeśli w Polsce, w okresie wegetacyjnym, przez 20 dni nie ma opadów, uznaje się, że nastąpił początek suszy atmosferycznej. Dalszy brak opadów powoduje suszę glebową, która wpływa niekorzystnie na wzrost roślin. Nawet, jeśli w tym czasie opady są minimalne, efekty suszy glebowej mogą zostać złagodzone, lecz mimo to susza może przejść w stan suszy hydrologicznej. Susze atmosferyczna i glebowa zanikają stosunkowo szybko, natomiast susza hydrologiczna, której efektem jest niżówka hydrologiczna (czyli obniżenie się poziomu wód powierzchniowych i podziemnych) trwa na ogół długo, nawet kilka sezonów, bowiem odbudowa zasobów wodnych wymaga obfitych oraz długotrwałych opadów deszczu i śniegu. Rozpatrując zjawisko suszy w kategoriach poza przyrodniczych, możemy mówić również o suszy społeczno-ekonomicznej.

Brak wody w rzekach i obniżenie się poziomu wód gruntowych, będące skutkiem suszy, mają bardzo poważne konsekwencje dla całej gospodarki, szczególnie tych gałęzi przemysłu, które potrzebują większych ilości wody. Konieczne jest uwzględnianie wystąpienia suszy w planach zarządzania kryzysowego, opracowywanych na wszystkich szczeblach administracji. Jednym z ważnych elementów takiego planu jest rozwiązanie sposobów reglamentowania wody dla różnych stopni zagrożenia suszą. Nie ogranicza się jednak, nawet w czasie suszy, dostaw wody przeznaczonej na zaspokojenie bezpośrednich potrzeb ludzi oraz do gaszenia pożarów. Niekorzystnym efektem suszy jest wzrost zagrożenia ekologicznego i pożarowego. Jeśli przy niskich stanach wody do rzek odprowadzane są niezmiennione ilości ścieków, wzrasta znacznie ich stężenie. Susze spowodowane są długotrwałym ograniczeniem opadów. Różnią się od większości katastrof naturalnych rozpoczynających się nagle, w ściśle określonym momencie i mających szybki oraz gwałtowny przebieg. Trudno określić dokładnie, jaki jest zasięg terytorialny suszy oraz kiedy zaczyna się lub kończy. Jej konsekwencje w postaci kosztów są ogromne, a skutki porównywalne z innymi wielkimi zagrożeniami.

W Polsce susze występują najczęściej wtedy, gdy w okresie wegetacyjnym napływa bardzo ciepłe i suche powietrze. Jeśli okres ten poprzedzony jest opadami mniejszymi od przeciętnych, zjawisko suszy może się pogłębić. Statystycznie w Polsce taka sytuacja zdarza się raz na 4-7 lat. W minionym stuleciu za najbardziej dotkliwie uważa się susze z 1921 i 1992 r.

Ocena ryzyka jego wystąpienia:

Susze mogą wystąpić na obszarze całej gminy niezależnie od pory roku.

5. Anomalie pogodowe

(grad, zawieje i zamiecie śnieżne, oblodzenia (marznąca mżawka), szadź, przymrozki w okresach intensywnej wegetacji roślin, występowanie długotrwałych wysokich lub niskich temperatur powietrza).

Charakterystyka zagrożenia:

Zawieje i zamiecie śnieżne powodują, że utrzymanie przejezdności dróg jest bardzo trudne. Na zaśnieżonej i oblodzonej nawierzchni dróg dochodzi wielu ciężkich wypadków i katastrof. Straty ponoszone są przez gospodarkę w regionie również na wskutek zamykania powiatowych i gminnych dróg. Podczas gwałtownych śnieżyc, utrudniona jest komunikacja publiczna w tym dojazd dzieci i młodzieży do szkół i ludności do pracy, dojazd karetek pogotowia do chorych i pacjentów na dializę do szpitali. Często w takich sytuacjach szwankuje również zaopatrzenie sklepów na wsiach w artykuły pierwszej potrzeby i podstawowych leków do aptek. Niezwykle trudno jest utrzymać komunikację drogową i kolejową podczas opadów marznącej mżawki z uwagi na awarie urządzeń sterowniczych na kolei i sygnalizacyjnych na drogach. Przy temperaturach dodatnich podczas opadów mokrego śniegu i szadzi może dojść do zawalenia się dachów i uszkodzenia linii energetycznych powodując długotrwały brak prądu dla ludności.

W przypadku wystąpienia silnych przymrozków i niskich temperatur w okresie kwitnienia sadów dojść może do powstania wysokich strat w sadownictwie i uprawach warzyw. Szczególnie dotkliwie odczują to gospodarstwa monokulturowe. Utrzymujące się długotrwanie niskie bądź wysokie temperatury mogą powodować szczególnie u osób starszych i podatnych na przeziębienia z chorobami układu krążenia, zagrożenie dla zdrowia a nawet życia.

Wystąpienie opadu gradu może spowodować znaczne szkody w pasie którym przechodzi. Chociaż gradobicie trwa dość krótko, powoduje jednak ogromne szkody. Spadające z dużą siłą gradziny niszczą kwiaty i pączki roślin, łamią zboża i gałęzie, zabijają drobne ptactwo i zwierzęta. W miejscach uszkodzonych przez grad zarówno na drzewach jak i warzywach szybko rozwijają się różnego rodzaju pasożyty. W czasie większych gradobić powstają duże szkody w budynkach, a także mogą być zagrożeniem dla ludzi.

Ocena ryzyka jego wystąpienia:

Gwałtowne tego typu zjawiska atmosferyczne mogą wystąpić w okresie niemalże całego roku na całym obszarze gminy. Pod względem ekonomicznych największe straty gradobiciami, przymrozkami i niskimi temperaturami mogą być dotknięci sadownicy i rolnicy uprawiający warzywa.

6. Epidemie

Choroby zakaźne mogące wywołać epidemię stanowią poważne zagrożenie ponieważ:

- mogą spowodować śmierć dużej ilości ludzi,
- mogą spowodować znaczne straty ekonomiczne.

Największe zagrożenie stanowią:

- wirusowe gorączki krwotoczne zawlekanie z regionów tropikalnych,
- pandemia grypy,
- nowopojawiające się choroby zakaźne,
- inwazyjne zakażenie bakteryjne ośrodkowego układu nerwowego,
- gruźlica wielolekoodporna.

Ryzyko wystąpienia zagrożenia

Polska należy do krajów o średniej zapadalności na gruźlicę.

Pandemia grypy

Opis zagrożenia

Ocenia się, że szczególne zagrożenie stanowi wirus grypy ptaków H5N1. Wirus przenosi się na człowieka bardzo rzadko i tylko w bardzo złych warunkach sanitarno-higienicznych. Należy mieć na uwadze możliwość zmutowania wirusa H5N1, bądź innego krążącego wirusa grypy i powstania wirusa pandemicznego, czyli takiego, który będzie miał możliwość zakażenia ludzi, wywoływania u nich choroby i łatwego przenoszenia się z człowieka na człowieka. Uwzględniając doświadczenia z poprzednich pandemii oraz z walki z innymi chorobami zakaźnymi podkreślić należy, że pojawienie się kolejnej pandemii grypy spowoduje zaburzenia w funkcjonowaniu sektora zdrowia i problemy w funkcjonowaniu gminy.

Ryzyko wystąpienia zagrożenia

Analizując charakterystykę wirusa H5N1 oraz biorąc pod uwagę fakt rozprzestrzenienia się wirusa H5N1 oraz uwzględniając dane historyczne z poprzednich pandemii, Światowa Organizacja Zdrowia opracowała podział okresów i faz, według których dokonuje się oceny ryzyka pandemii.

Fazy pandemii (wg WHO)

Okresy pandemii	Rodzaj zagrożenia	Fazy
Okres międzypandemiczny; Obecność nowego wirusa zwierzęcego (ptaków), brak zakażeń wśród ludzi	Niskie ryzyko zakażeń wśród ludzi	1
	Podwyższone ryzyko zakażeń wśród ludzi	2
Okres alarmu pandemicznego Obecność nowego wirusa wywołującego zakażenie wśród ludzi.	Brak lub nieznaczne ryzyko przeniesienia infekcji z człowieka na człowieka	3
	Zwiększone ryzyko transmisji wirusa z człowieka na człowieka	4
	Wysokie ryzyko przeniesienia infekcji z człowieka na człowieka	5
Okres pandemiczny	Zwiększona i trwała transmisja wirusa w ogólnej populacji	6

Pandemia COVID-19

Pandemia COVID-19 – pandemia zakaźnej choroby COVID-19 wywoływanej przez koronawirusa SARS-CoV-2 na skalę światową rozpoczęła się jako epidemia 17 listopada 2019 w mieście Wuhan, w prowincji Hubei, w środkowych Chinach, a 11 marca 2020 została uznana przez Światową Organizację Zdrowia (WHO) za pandemię.

Pandemia COVID-19 w Polsce – Pierwszy przypadek zakażenia tym koronawirusem stwierdzono 4 marca 2020 w szpitalu w Zielonej Górze, gdzie zdiagnozowano zachorowanie 66-letniego mężczyzny, który przyjechał autokarem z Niemiec. W okresie od 14 do 20 marca obowiązywał w Polsce stan zagrożenia epidemicznego, a od 15 marca wprowadzono na granicach Polski kordon sanitarny, znacząco ograniczający ruch graniczny. Od 20 marca, zgodnie z rozporządzeniem Ministra Zdrowia obowiązuje w Polsce stan epidemii. Do 07 czerwca 2021 roku odnotowano 2 875 328 przypadków zakażenia; z czego zmarły 74 160 osoby, a ozdrowiało 2 645 871 osób.

Uwzględniając doświadczenia np. z pandemii grypy oraz z walki z innymi chorobami zakaźnymi podkreślić należy, że pojawienie się kolejnego szczepu koronawirusa spowoduje zaburzenia w funkcjonowaniu sektora zdrowia i problemy w funkcjonowaniu gminy.

Ryzyko wystąpienia koronawirusa na terenie gminy jak i kraju

W przypadku nie stosowania się społeczeństwa do wprowadzanych przez służby sanitarne obostrzeń a także nie poddawaniu się szczepieniom populacyjnym może doprowadzić do wysokiego ryzyka masowego rozprzestrzeniania się koronawirusa. W takim przypadku możliwy jest paraliż służby zdrowia a także osłabienie gospodarki wskutek wprowadzania coraz to nowych obostrzeń.

Tylko przestrzeganie przez obywateli reżimu sanitarnego oraz poddawanie się szczepieniom jest szansą na ograniczenie transmisji wirusa oraz na osłabienie skutków zakażenia nim wywołanego.

7. Epizootie

Choroby zakaźne mogące wywołać epizootie stanowią poważne zagrożenie ponieważ:

- niektóre jednostki chorobowe mogą wywołać zakażenia u ludzi,
- mogą spowodować znaczne straty ekonomiczne.

Spośród chorób zakaźnych zwierząt podlegających obowiązkowej ochronie największe zagrożenie stanowią choroby, których przypadki są stwierdzone w Europie oraz w krajach z którymi Polska utrzymuje stosunki gospodarcze oraz z tymi krajami sąsiaduje (co stanowi potencjalne zagrożenie ich wystąpienia na terytorium kraju), a ich pojawienie się może potencjalnie przybrać rozmiary epizootii.

Są to:

- pryszczycyca,
- klasyczny i afrykański pomór świń,
- grypa ptaków,
- rzekomy pomór świń,
- choroba niebieskiego języka.

Możliwe przyczyny/czynniki sprzyjające

Czynnikami podwyższającymi ryzyko wystąpienia i szerzenia się powyższych jednostek chorobowych są w szczególności:

- zlokalizowanie na danym terenie dużej liczby gospodarstw i innych podmiotów danego sektora produkcji zwierzęcej (regiony o dużej gęstości populacji danego gatunku zwierząt),
- zlokalizowanie na danym terenie większej liczby podmiotów prowadzących działalność w zakresie obrotu zwierzętami, np. miejsc gromadzenia zwierząt, skupów zwierząt, targowisk, itp.
- zlokalizowanie na danym terenie przejść granicznych oraz tereny, na których sezonowo przebywa duża liczba ludzi przybywających z innych państw;
- w przypadku choroby niebieskiego języka: lokalizacja naturalnych zbiorników wodnych oraz terenów podmokłych, co związane jest z miejscami wylęgu wektorów choroby – kuczmanów (owadów),
 - w przypadku grypy ptaków: lokalizacja naturalnych zbiorników wodnych.

Zagrożenie na terenie gminy Samborzec

Z uwagi na fakt, że na zakażenia poszczególnymi patogenami wywołującymi powyższe choroby wrażliwe są określone gatunki zwierząt, wystąpienie danej jednostki chorobowej na obszarze gminy będzie się wiązało z zagrożeniem i wynikającymi z niego stratami dla poszczególnych sektorów hodowli zwierząt.

Gatunki wrażliwe na poszczególne jednostki chorobowe:

- pryszczycza: bydło, owce, kozy, świnie, dzikie zwierzęta utrzymywane w warunkach fermowych np. daniele, jelenie,
- choroba pęcherzykowa świń – świnie, dziki,
- klasyczny i afrykański pomór świń – świnie, dziki, świniodziki,
- grypa ptaków – drób (również inne ptaki, w tym dzikie utrzymywane w niewoli),
- rzekomy pomór drobiu – drób,
- choroba niebieskiego języka
- bydło, owce, kozy.

Przygotowanie i możliwości reagowania

Zasady zwalczania chorób zakaźnych zwierząt określone są przepisami zawartymi w ustawie z dnia 11 marca 2004 r. o ochronie zdrowia zwierząt oraz zwalczaniu chorób zakaźnych zwierząt oraz w krajowych i unijnych aktach wykonawczych dotyczących zwalczania poszczególnych jednostek chorobowych. Ponadto, na podstawie art. 54 ust. 1 ustawy powiatowy, wojewódzki i Główny Lekarz Weterynarii, w zakresie swojej właściwości przygotowują i aktualizują plany zwalczania poszczególnych chorób zakaźnych zwierząt. W Polsce opracowano plany gotowości m.in. dla następujących chorób:

- pryszczycza,
- gąbczasta encefalopatia bydła (BSE),
- choroba pęcherzykowa świń,
- klasyczny pomór świń,
- grypa ptaków,
- rzekomy pomór drobiu.

Plany gotowości zwalczania chorób zakaźnych zwierząt zawierają procedury i instrukcje postępowania przy zwalczaniu poszczególnych jednostek chorobowych. W planach zawarte są również procedury postępowania dla służb zaangażowanych w akcję zwalczania choroby.

8. Epifitozy

Zagrożenie lasów przez epifitozy występujące w skali wielkoobszarowej dotyczy kilku zjawisk chorobotwórczych: zamierania pędów sosny powodowanych przez grzyby *Gremmeniella abietina* (Lagerb.) Morelet, *Cenangium ferruginosum* Fr., opieńkowej zgnilizny korzeni wywoływanej przez kilka gatunków grzybów z rodzaju opieńka (*Armillaria* spp.) oraz fytoftorazy wywoływanej przez organizmy z rodzaju *Phytophthora* spp. opanowujące gatunki drzew liściastych.

Ocena zagrożenia i zalecenia:

- wymagany monitoring szkółek, upraw i drzewostanów metodami genetyki molekularnej,
- w ramach stałego monitoringu należy prowadzić systematyczne analizy wody z otwartych zbiorników służących do podlewania szkółek, analizy gleby i substratów w szkólkach i drzewostanach.

9. Katastrofy budowlane i komunikacyjne

Przyczyny

Istnieje wiele przyczyn awarii i katastrof budowlanych oraz transportowych zarówno bezpośrednich, jak i pośrednich, w tym technicznych, organizacyjnych lub społecznych. Do najczęstszych z nich zaliczamy: nieprzestrzeganie zasad sztuki budowlanej ekstremalne warunki pogodowe: silne wiatry znaczne spadki temperatur, obfite opady śniegu, wzrost wilgotności gruntu spowodowany długotrwałymi opadami, roztopami lub falowaniem wód, nieprzestrzeganie przepisów oraz zasad sztuki budowlanej błęd ludzki wady konstrukcyjne brak remontów lub prac konserwacyjnych niewłaściwa eksploatacja, kradzieży elementów przesyłowych, akt terrorystyczny lub sabotaż.

Charakterystyka zagrożenia

Realnie katastrofy budowlane mogą powstać głównie w wyniku anomalii pogodowych i mogą być spowodowane błędami ludzkimi podczas ich budowy.

Ocena ryzyka jego wystąpienia:

Katastrofy budowlane i techniczne mogą obecnie zdarzyć się częściej, ze względu na istniejące duże obiekty wielkopowierzchniowe, tj.: hipermarkety, hale sportowe i widowiskowe podatne na obciążenia śniegiem.

10. Poważne awarie

Skutkami poważnych awarii przemysłowych może być zagrożenie zdrowiu i życiu ludzi oraz skażenie środowiska co w konsekwencji może prowadzić do destabilizacji systemu funkcjonowania

społeczeństwa. Źródłami zagrożenia mogą być poważne awarie:

1. Instalacji chemicznych w zakładach o dużym i zwiększonym ryzyku
2. Instalacji elektroenergetycznych
3. Zakłócenia w systemie paliw płynnych i gazowych
4. Sieci teleinformatycznych
5. Obiektów jądrowych i katastrofy z udziałem środków jonizujących

Ad 1. Awarie instalacji chemicznych w zakładach o dużym i zwiększonym ryzyku

Źródłami poważnych awarii przemysłowych, a w konsekwencji źródłami potencjalnego skażenia toksycznymi środkami przemysłowymi mogą być zakłady oraz miejsca składowania i magazynowania towarów niebezpiecznych. W zależności od ilości substancji niebezpiecznej w zakładzie, wyróżnia się zakłady o dużym lub zwiększonym ryzyku (ZDR, ZZR) wystąpienia poważnej awarii przemysłowej. Zaliczenie zakładu do jednej z tych grup oznacza wymóg tworzenia systemów przeciwdziałania wystąpieniu tego rodzaju zdarzeń. Na terenie powiatu są zakłady, które nie kwalifikują się do zaliczenia do ZDR lub ZZR ale stwarzają potencjalne zagrożenie dla środowiska i ludzi poza terenem zakładu.

Ocena ryzyka

Awaria przemysłowa

Ryzyko wystąpienia zdarzenia jest bardzo mało prawdopodobne, ze względu na zainstalowane systemy zabezpieczeń.

Zagrożenie przy transporcie drogowym

Często transport towarów niebezpiecznych odbywa się trasami przebiegającymi przez wsie, miasteczka i miasta. Dotyczy to zarówno transportu samochodowego, jak i kolejowego. Duże potencjalne zagrożenie związane jest z przewożeniem towarów niebezpiecznych koleją, ze względu na większą niż w przypadku transportu samochodowego masę jednostkową przewożonych substancji i materiałów, wysoki stopień zużycia taboru kolejowego oraz nasilenie kradzieży materiałów, w tym niebezpiecznych.

Ad 2. Instalacje elektroenergetyczne

Sieć przesyłowa

Każdy nagły ubytek mocy energii elektrycznej, może spowodować zakłócenia w pracy systemu i w konsekwencji kaskadowe wyłączenia, pozbawiając energii odbiorców na wybranym obszarze.

Zjawisko to nazywa się awarią katastrofalną. Przywrócenie w pełni zasilania odbiorcom może nastąpić po upływie wielu godzin, a w niektórych przypadkach nawet dni. Straty w gospodarce mogą być

znaczne i dolegliwe dla ludności. Poważnym skutkiem awarii katastrofalnej mogą być także zagrożenia zdrowia i życia mieszkańców na terenie objętym awarią.

Ocena ryzyka jego wystąpienia

Najczęściej przyczyną awarii energetycznych są występujące lokalnie ekstremalne warunki pogodowe. Warunki takie są trudne do przewidzenia, a teren na którym mogą wystąpić trudny do jednoznacznego określenia. Na terenie powiatu sandomierskiego linie WN zostały wybudowane przeszło 30 lat temu. Natomiast terenową sieć elektroenergetyczną wybudowano głównie w okresie do 1970 r. kiedy występował inny model gospodarki niż obecnie, a potrzeby odbiorców były znacznie niższe.

Bezpieczeństwo dostaw energii elektrycznej

Za zapewnienie odpowiedniego poziomu dostaw energii elektrycznej ponoszą odpowiedzialność operatorzy systemu przesyłowego elektroenergetycznego i systemów dystrybucyjnych elektroenergetycznych, którzy sporządzają dla obszaru swojego działania plany rozwoju zaspokojenia obecnego i przyszłego zapotrzebowania na energię elektryczną, uwzględniając miejscowy plan zagospodarowania przestrzennego. Najważniejszym elementem projektów planów rozwoju przedsiębiorstw energetycznych są plany inwestycyjne dotyczące modernizacji i rozwoju oraz przewidywanego sposobu ich finansowania. Uwzględniając stan krajowych źródeł wytwarzania energii elektrycznej oraz ograniczone możliwości przesyłowe krajowych sieci elektroenergetycznych, a także biorąc pod uwagę dotychczasowe wieloletnie doświadczenia eksploatacyjne, prawdopodobieństwo wystąpienia „blackoutu” w powiatowym systemie elektroenergetycznym należy uznać za średnio prawdopodobne.

Ad 3. Zakłócenia w systemie zaopatrzenia w paliwa płynne i gazowe

Podstawowym elementem bezpieczeństwa paliwowego w powiecie jest stan krajowego poziomu zapasów ropy naftowej, paliw ciekłych i gazowych, który reguluje ustawa z dnia 16 lutego 2007 r. o zapasach ropy naftowej, produktów naftowych i gazu ziemnego oraz zasadach postępowania w sytuacjach zagrożenia bezpieczeństwa paliwowego państwa i zakłóceń na rynku naftowym. Na mocy tej ustawy firmy zajmujące się handlem ropą naftową i paliwami, w tym LPG lub ich produkcją, są objęte obowiązkiem tworzenia i utrzymywania zapasów obowiązkowych. Ponadto utrzymuje się zapasy państwowe, które stanowią uzupełnienie zapasów obowiązkowych. Zapasy państwowe tworzy Minister Energetyki, a utrzymuje je Agencja Rezerw Materiałowych, która odpowiedzialna jest również za nadzór nad zapasami obowiązkowymi. Na mocy ustawy Minister Energetyki dysponuje uprawnieniami do uruchamiania zapasów w przypadku pojawienia się zakłóceń w zaopatrzenia rynku krajowego w paliwa. W sytuacjach kryzysowych na rynku paliw

w województwie lub na obszarze kraju wprowadzany będzie w życie „Plan wprowadzenia ograniczeń w zakresie obrotu paliwami i zmniejszenia zużycia paliw w województwie świętokrzyskim”.

Ocena ryzyka jego wystąpienia

Wszystkie elementy infrastruktury naftowej i gazowej narażone są na stałe i trudne do przewidzenia zagrożenia związane z możliwością wystąpienia katastrofy technicznej, naturalnej, atakiem terrorystycznym na elementy infrastruktury przesyłowej, przetwórczej i magazynowej co skutkować może zakłóceniami dostaw nośników energii tak do odbiorców indywidualnych, jak i przedsiębiorstw.

Ad 4. Sieci teleinformatyczne

Systemy łączności w Polsce, zarówno łączności przewodowej jak i bezprzewodowej, w zdecydowanej większości budowane są w oparciu o sieci prywatnych przedsiębiorców telekomunikacyjnych, którzy nie mają obowiązku informowania stosownych urzędów państwowych (np. UKE) o szczegółowych planach związanych z budową, rozbudową i modernizacją sieci oraz wykorzystywanych lub planowanych do wykorzystania technologiach i urządzeniach. Brak więc szczegółowych danych o rozmieszczeniu elementów infrastruktury telekomunikacyjnej, wykorzystywanym oprogramowaniu i sprzęcie teleinformatycznym, co powoduje, że ocena zagrożenia awariami systemów łączności jest znacznie utrudniona. Należy zauważyć, że w wielu gałęziach gospodarki przedsiębiorstwa i instytucje używają sieci teleinformatycznych (STI) jako podstawowego środka służącego do przesyłania informacji. W sieciach tych stany niezdatności zasadniczych komponentów sieci lub destrukcyjne oddziaływanie użytkowników mogą spowodować przerwę w transmisji lub utratę informacji. Konsekwencją tego, w zależności od typu i ilości utraconych informacji, mogą być znaczące straty finansowe, gospodarcze lub skutki społeczne.

Skutkiem każdej awarii STI będzie brak możliwości korzystania przez klientów z usług telekomunikacyjnych. Bezpośrednim, najbardziej negatywnym i odczuwalnym dla ludności, będzie brak możliwości uzyskania i przekazania informacji, co może prowadzić do zagrożenia zdrowia, a nawet życia. Ponadto skutkiem awarii systemów teleinformatycznych wykorzystywanych w takich sektorach gospodarki jak bankowość i finanse, energetyka i transport, może być ograniczenie usług. Aktualnie wiedza o zagrożeniach dla funkcjonowania sieci telekomunikacyjnych oraz ich skutkach może być czerpana jedynie z planów działań przedsiębiorców telekomunikacyjnych na wypadek szczególnych zagrożeń. Art. 176 ustawy Prawo telekomunikacyjne nakłada na przedsiębiorcę świadczącego usługi telekomunikacyjne na obszarze większym niż jedna gmina obowiązek posiadania planu działań w sytuacjach szczególnych zagrożeń określającego m.in. sposób zabezpieczenia publicznych sieci i urządzeń telekomunikacyjnych przed zakłóceniami, skutkami katastrof i klęsk żywiołowych oraz nieuprawnionym dostępem. W planie zawarte są również zasady współpracy

przedsiębiorcy z organami koordynującymi działania ratownicze, służbami ustawowo powołanymi do niesienia pomocy i podmiotami realizującymi zadania na rzecz obronności, bezpieczeństwa państwa oraz bezpieczeństwa i porządku publicznego. Z analizy dotychczas opracowanych planów przedsiębiorców telekomunikacyjnych wynika, że na awarie sieci i systemów łączności mogą mieć wpływ następujące kategorie zagrożeń:

Zagrożenia oraz ich wpływ na funkcjonowanie sieci teleinformatycznych

Rodzaj zagrożenia	Czynniki zagrożenia	Skala zagrożenia
Kłęski żywiołowe i katastrofy naturalne		
Powodzie	Roztopy, silne opady atmosferyczne, uszkodzenia budowli i urządzeń hydrotechnicznych	Rozległa
Požary	Požary obszarów leśnych, podpalenia, wyładowania atmosferyczne, zwarcia instalacji elektrycznej, nieprzestrzeganie przepisów ppoż.	Lokalna
Ruchy tektoniczne	Trzęsienia ziemi, tąpnięcia	Rozległa
Wichury	Porywisty wiatr, trąby powietrzne, wyładowania atmosferyczne	Rozległa
Mrozy	Oblodzenia, uszkodzenia budowli i linii przesyłowych pod ciężarem śniegu i lodu	Rozległa
Katastrofy i awarie techniczne		
Awarie zasilania	Uszkodzenia linii energetycznych, awarie w elektrowniach, zwarcia i przebiecia w systemach zasilania	Lokalna Rozległa
Awarie sprzętu	Starzenie się materiałów i urządzeń, niewłaściwa eksploatacja, uszkodzenia mechaniczne	Lokalna Rozległa
Awarie systemów informatycznych	Błędy w oprogramowaniu, awarie zasilania, spam, wirusy, ataki hakerskie	Lokalna Rozległa
Katastrofy kolejowe i drogowe	Uszkodzenia urządzeń i obiektów zlokalizowanych w pobliżu tras komunikacyjnych, wyciek przewożonych materiałów niebezpiecznych	Rozległa

Skażenia chemiczne	Rozszczelnienie instalacji w zakładach przemysłowych	Rozległa
Skażenia radiacyjne	Awarie reaktorów w elektrowniach i instytutach badawczych	Rozległa
Wybuch gazu	Rozszczelnienie rurociągów gazowych, ulatnianie gazu z instalacji w budynkach i innych obiektach	Lokalna
Terroryzm, cyberterroryzm oraz zagrożenia o charakterze kryminalnym		
Terroryzm	Ataki z wykorzystaniem materiałów wybuchowych, substancji chemicznych lub radioaktywnych	Lokalna
Cyberterroryzm	Ataki w sieciach teleinformatycznych z użyciem szkodliwego oprogramowania, niszczenia serwerów, modyfikacje systemów i danych, fałszywe strony www	Rozległa
Włamania i kradzieże	Włamania do obiektów, kradzieże elementów infrastruktury i urządzeń telekomunikacyjnych	Lokalna
Sabotaż	Uszkodzenia obiektów i urządzeń telekomunikacyjnych, modyfikacja oprogramowania	Rozległa
Zagrożenia społeczne i biznesowe		
Strajki	Brak nadzoru nad urządzeniami i systemami, wstrzymanie usług remontowych, serwisowych, informacyjnych, modernizacyjnych, itp.	Rozległa
Epidemie	Absencje pracowników, paraliż służby zdrowia, paraliż gospodarczy	Rozległa
Niedoinwestowanie	Problemy finansowe, zwiększenie liczby awarii technicznych	Rozległa
Załamanie gospodarcze	Spadek zapotrzebowania na usługi telekomunikacyjne	Rozległa

Awarie systemów teleinformatycznych (cyberterroryzm, ataki hakerów) mogą stanowić zagrożenie dla życia i zdrowia ludzi, kulturowego dziedzictwa narodowego oraz środowiska, a nawet zakłócić funkcjonowanie państwa. Monitoring i analizy zdarzeń tego typu prowadzone są przez Rządowy Zespół Zarządzania Kryzysowego na Incydenty Komputerowe CERT.GOV.PL przy współpracy z Naukową Akademicką Siecią Komputerową (NASK) oraz Agencją Bezpieczeństwa Wewnętrznego (ABW). Ponadto, w sytuacjach wystąpienia zagrożenia Prezes UKE poprzez powołany w Urzędzie Zespół Zarządzania Kryzysowego monitoruje występowanie awarii w STI oraz realizuje poprzez przedsiębiorców przedsięwzięcia i procedury określone w planach działania. Posiada również możliwość oddziaływania na przedsiębiorców poprzez wydawanie w trybie administracyjnym, na podstawie art. 178 ustawy, decyzji administracyjnych, nakładających na przedsiębiorców dodatkowe obowiązki w zakresie utrzymania, odtwarzania lub ograniczenia obszaru lub zakresu świadczonych usług telekomunikacyjnych.

Ad 5. Awarie obiektów jądrowych i katastrofy transportowe ze środkami promieniowania jonizującego

Zgodnie z ustawą Prawo atomowe, zdarzenie radiacyjne powodujące zagrożenie publiczne o zasięgu krajowym to zdarzenie radiacyjne, które powstało na terenie jednostki organizacyjnej albo poza nią w czasie prowadzenia prac w terenie lub w czasie transportu materiałów jądrowych, źródeł promieniowania jonizującego, odpadów promieniotwórczych i wypalonego paliwa jądrowego, a zasięg jego skutków przekracza lub może przekroczyć obszar jednego województwa. Jednocześnie, każde zdarzenie radiacyjne zaistniałe na terenie kraju lub poza jego granicami, którego zasięg skutków przekracza granice RP, stanowi zdarzenie powodujące zagrożenie publiczne o zasięgu krajowym.

Źródła zagrożenia radiacyjnego dla powiatu sandomierskiego:

- katastrofy elektrowni jądrowych za granicą,
- katastrofy transportów z materiałami promieniotwórczymi,
- działania terrorystyczne.

Wymienione źródła zagrożenia są w stanie spowodować wywołanie zdarzenia radiacyjnego o skali wymagającej uruchomienia krajowego planu postępowania awaryjnego.

Ocena ryzyka jego wystąpienia

Największe zagrożenie mogą stwarzać awarie lub katastrofy w elektrowniach jądrowych u naszych sąsiadów. Bardzo mało prawdopodobne jest zagrożenie ze źródła znajdującego się na obszarze województwa, gdzie ryzyko ograniczać się może do niewielkich uwolnień substancji nie powodując większych zagrożeń.

11. Akty terroru

Charakterystyka zagrożenia

Zagrożenie atakami terrorystycznymi w powiecie wynikać może z zaangażowania Polski w działania koalicji antyterrorystycznej poza granicami kraju. Ewentualnym celem ataku grup terrorystycznych w powiecie sandomierskim mogą stać się obiekty i urządzenia ważne dla bezpieczeństwa publicznego, interesu gospodarczego państwa, obronności, a w szczególności:

- zakłady, obiekty i urządzenia mające istotne znaczenie dla funkcjonowania aglomeracji miejskich (elektrownie, ciepłownie, ujęcia wody, wodociągi i oczyszczalnie ścieków),
- zakłady stosujące, produkujące lub magazynujące substancje niebezpieczne,
- rurociągi paliwowe, linie energetyczne i telekomunikacyjne, zapory wodne i inne urządzenia hydrotechniczne,
- banki, obiekty i urządzenia telekomunikacyjne, pocztowe oraz telewizyjne i radiowe,
- zakłady produkcji specjalnej,
- magazyny rezerw państwowych,
- wielkopowierzchniowe duże sieci handlowe.

Ocena ryzyka jego wystąpienia

Zagrożenie terrorystyczne na terytorium powiatu należy ocenić jako mało prawdopodobne.

12. Protesty społeczne

Protesty społeczne, akcje okupacyjne, strajki na dużą skalę mogą w konsekwencji przybrać formę strajków generalnych, paraliżujących funkcjonowanie resortów, wybranych dziedzin życia lub kluczowych gałęzi gospodarki.

Czynniki sprzyjające:

- zmniejszanie się liczby miejsc pracy, redukcja zatrudnienia spowodowaną pogarszającą się sytuacją gospodarczą,
- gwałtowny wzrost bezrobocia oraz wzrost konkurencyjności na rynku pracy spowodowany powrotem emigrantów,
- wzrost bezrobocia oraz pogłębiające się konflikty kulturowe spowodowane niekontrolowanym napływem na polski rynek pracy pracowników z krajów podwyższonego ryzyka migracyjnego,
- niekontrolowany wzrost cen podstawowych artykułów spożywczych,
- wzrost inflacji powodujący gwałtowny spadek siły nabywczej pieniądza,
- wprowadzenie niekorzystnych rozwiązań prawnych dla niektórych grup pracowniczych i społecznych,
- ograniczenie praw nabytych – zwłaszcza w zakresie uprawnień pracowniczych,
- likwidacja, prywatyzacja lub restrukturyzacja niektórych branż, sektorów lub zakładów pracy,

- nieterminowe wypłaty wynagrodzeń spowodowane brakiem płynności finansowej prywatnych przedsiębiorców.

Najbardziej zagrożonym rejonem w naszym rejonie jest miasto Sandomierz, gdzie znajduje się najwięcej i zlokalizowane są największe zakłady pracy. Na terenie Gminy Samborzec wystąpienie protestów społecznych jest bardzo mało prawdopodobne.

I.2. ZADANIA I OBOWIĄZKI UCZESTNIKÓW ZARZĄDZANIA KRYZYSOWEGO

Ustawa o zarządzaniu kryzysowym stworzyła system zarządzania kryzysowego w sytuacji zagrożeń, wymagającego podjęcia szczególnych działań ze strony administracji rządowej i samorządowej. System ten obejmuje organy administracji rządowej i samorządowej, określając ich rolę i zadania (m.in. kto zarządza daną akcją, kto ją koordynuje, jakie są zadania poszczególnych służb, inspekcji, straży, instytucji i samorządów).

Organem właściwym w sprawach zarządzania kryzysowego na obszarze Gminy Samborzec jest Wójt Gminy.

Do zadań Wójta w sprawach zarządzania kryzysowego należy kierowanie działaniami związanymi z monitorowaniem, planowaniem, reagowaniem i usuwaniem skutków zagrożeń na terenie Gminy Samborzec.

Zadania te Wójt wykonuje przy pomocy komórki organizacyjnej urzędu gminy właściwej w sprawach zarządzania kryzysowego.

Organem pomocniczym wójta w zapewnieniu wykonywania zadań zarządzania kryzysowego jest Gminny Zespół Zarządzania Kryzysowego.

Szczegółowe zasady pracy GZZK określone są Zarządzeniem Wójta Gminy Samborzec, w sprawie powołania i ustalenia funkcjonowania Gminnego Zespołu Zarządzania Kryzysowego i jego organizacji.

Wójt koordynując działania reagowania kryzysowego na obszarze gminy, wspiera je działaniem innych służb, inspekcji i straży na zasadach współdziałania opisanych poniżej.

Powódź	
Podmiot wiodący – zadania Podstawa prawna	Podmiot wspomagający - zadania Podstawa prawna
Faza zapobiegania/ograniczania skutków	
Wójt	Zarząd Zlewni w Sandomierzu Państwowe Gospodarstwo Wodne Wody Polskie
<ul style="list-style-type: none"> • Analiza i ocena zagrożeń, • Ocena stanu zabezpieczenia przeciwpowodziowego, • Opracowanie planu działań zapobiegawczych, <p><i>Ustawy: O zarządzaniu kryzysowym O samorządzie gminnym</i></p>	<ul style="list-style-type: none"> • Budowa wałów przeciwpowodziowych i ich wzmocnienie, • Udrażnianie koryt rzek, • Utrzymywanie i nadzorowanie urządzeń melioracyjnych, • Realizacja wielozadaniowych zbiorników retencyjnych i stopni wodnych, • Zwiększanie naturalnej retencji dolin rzecznych z zachowaniem równowagi stanu ekologicznego i technicznego utrzymania rzeki, • Opracowanie i wdrażanie wojewódzkich programów małej retencji. <p><i>Ustawa Prawo Wodne, Zadania wynikające ze statutu PGWWP</i></p>
	IMGW/PCZK
	<ul style="list-style-type: none"> • Monitorowanie zagrożeń hydrologiczno-meteorologicznych, • Opracowywanie i przekazywanie prognoz meteorologicznych oraz hydrologicznych. <p><i>Rozporządzenie MŚ w sprawie podmiotów, którym państwowa służba hydrologiczno-meteorologiczna i państwowa służba hydrogeologiczna są obowiązane przekazywać ostrzeżenia, prognozy, komunikaty i biuletyny oraz sposobu i częstotliwości ich przekazywania.</i></p>
Faza przygotowania	
Wójt	Zarząd Zlewni w Sandomierzu Państwowe Gospodarstwo Wodne Wody Polskie
<ul style="list-style-type: none"> • Opracowanie planu ochrony przed powodzią, • Przygotowanie systemów alarmowania i ostrzegania, • Ogłaszanie pogotowia przeciwpowodziowego, • Prowadzenie szkoleń, ćwiczeń i treningów z zakresu zarządzania kryzysowego, • Edukacja mieszkańców terenów zagrożonych w zakresie prawidłowych zachowań przed i w czasie klęsk żywiołowych, • Tworzenie koncepcji i kierunków rozwoju w obszarze pomocy społecznej z uwzględnieniem wsparcia psychologicznego dla ofiar sytuacji kryzysowych, • Inspirowanie i promowanie nowych form i metod działania, • Szkolenie kadr oraz nadzór merytoryczny nad szkoleniem w zakresie organizacji pomocy społecznej, • Koordynacja działań ratowniczych, • Przygotowanie placówek ochrony zdrowia oraz sił i środków do zapewnienia opieki medycznej w warunkach sytuacji kryzysowej. 	<ul style="list-style-type: none"> • Budowa wałów przeciwpowodziowych i ich wzmocnienie, • Udrażnianie koryt rzek, • Utrzymywanie i nadzorowanie urządzeń melioracyjnych, • Realizacja wielozadaniowych zbiorników retencyjnych i stopni wodnych, • Zwiększanie naturalnej retencji dolin rzecznych z zachowaniem równowagi stanu ekologicznego i technicznego utrzymania rzeki, • Opracowanie i wdrażanie wojewódzkich programów małej retencji. • Gromadzenie i przekazywanie informacji dotyczących sytuacji hydrologicznej na zbiornikach wodnych administrowanych przez RZGW oraz zjawisk lodowych na rzekach i związanych z nimi zagrożeniami powodziowymi, • Zlecenie wykonania okresowych przeglądów stanu technicznego urządzeń wodnych administrowanych przez RZGW, • Nadzór nad stanem zabudowy hydrotechnicznej, kontrolowanie zapewnienia należytej obsługi i bezpieczeństwa urządzeń wodnych, • Utrzymanie w należytym stanie technicznym koryt rzek i kanałów, • Opracowywanie programów i planów gospodarowania zasobami wodnymi i ochrony wód w dorzeczu w aspekcie ochrony przed powodzią. <p><i>Ustawa Prawo wodne. Zadania wynikające ze statutu PGWWP</i></p>

<p>Ustawy: <i>O zarządzaniu kryzysowym,</i> <i>O samorządzie gminnym</i> <i>O pomocy społecznej.</i></p>	<p style="text-align: center;">IMGW/PCZK</p> <ul style="list-style-type: none"> • Monitorowanie zagrożeń hydrologiczno-meteorologicznych, • Opracowywanie i przekazywanie prognoz meteorologicznych oraz hydrologicznych. <p><i>Rozporządzenie MŚ w sprawie podmiotów, którym państwowa służba hydrologiczno-meteorologiczna i państwowa służba hydrogeologiczna są obowiązane przekazywać ostrzeżenia, prognozy, komunikaty i biuletyny oraz sposobu i częstotliwości ich przekazywania.</i></p>
Faza reagowania	
Wójt	Policja
<ul style="list-style-type: none"> • Rozwinięcie GCZK i uruchomienie GZZK • Koordynacja i realizacja zadań ujętych w gminnym planie zarządzania kryzysowego, • Przekazywanie komunikatów i ostrzeżeń, • Ogłaszanie alarmu powodziowego, • Koordynacja ewakuacji prewencyjnej ludności z terenów zagrożonych, • Nadzór nad realizacją zadań samorządu gminnego pod względem jakości działalności jednostek organizacyjnych pomocy społecznej, <p>Ustawy: <i>O zarządzaniu kryzysowym,</i> <i>O pomocy społecznej,</i></p>	<ul style="list-style-type: none"> – alarmowanie ludności o występującym niebezpieczeństwie, – monitorowanie terenów zagrożonych powodzią, – zapewnienie utrzymania bezpieczeństwa i porządku publicznego, – zapewnienie pomocy w ewakuacji osobom w podeszłym wieku, poszkodowanym i chorym, – zabezpieczenie mienia ewakuowanej ludności w punktach jego składowania, – zlokalizowanie miejsc newralgicznych na drogach i ich zabezpieczeniu, – zorganizowanie patroli zapobiegających kradzieżom pozostawionego mienia na terenach opuszczonych przez ludność po zarządzeniu ewakuacji, – zorganizowanie objazdów miejsc i rejonów zatopionych i zagrożonych zatopieniem, – informowanie środków masowego przekazu o występujących zagrożeniach i utrudnieniach w przemieszczaniu, – prowadzenie czynności dochodzeniowo-śledczych zmierzających do ustalenia przyczyn awarii urządzeń hydrotechnicznych, – identyfikacja ofiar śmiertelnych zdarzeń <p>Zarządzenie Nr 36 Komendanta Głównego Policji z dnia 14 listopada 2017 r. w sprawie zadań realizowanych przez Policję w sytuacjach kryzysowych (Dz.Urz. KGP z 2017 r. poz. 73)</p>
IMGW/PCZK	
<ul style="list-style-type: none"> • Udzielanie informacji o aktualnych warunkach hydrologicznych i meteorologicznych, • Przekazywanie komunikatów i ostrzeżeń do WCZK. <p><i>Rozporządzenie Ministra Gospodarki Morskiej i Żeglugi Śródlądowej z dnia 28 czerwca 2019 r. w sprawie ostrzeżeń, prognoz, komunikatów, biuletynów i roczników państwowej służby hydrologiczno-meteorologicznej i państwowej służby hydrogeologicznej</i></p> <p style="text-align: center;">OSP</p>	

	<ul style="list-style-type: none"> • Uruchomienie sił i środków, • Prowadzenie działań ratowniczych, • Organizacja terenu działań i miejsc stacjonowania sił ratowniczych. <p><i>Ustawy: O ochronie przeciwpożarowej, Rozporządzenie Prezesa Rady Ministrów w sprawie szczegółowych zasad organizacji krajowego systemu ratowniczo-gaśniczego</i></p>
Zarząd Zlewni w Sandomierzu Państwowe Gospodarstwo Wodne Wody Polskie	
	<ul style="list-style-type: none"> • Prowadzenie całodobowych dyżurów, • Sterowanie falą wzebrań powodziowych , • Sporządzanie bieżących informacji dla właściwego WCZK ŚUW o aktualnej sytuacji powodziowej, • Wydanie w drodze decyzji (po uzgodnieniu z Wojewodą) nakazu o obniżeniu piętrzenia wody lub opróżnienia zbiornika, • W przypadku wprowadzenia stanu klęski żywiołowej wprowadzenie w drodze aktu prawa miejscowego czasowego ograniczenia w korzystaniu z wód • Monitorowanie urządzeń hydrotechnicznych, • Analizowanie bieżącej sytuacji, • Uruchamianie zasobów do ochrony przed powodzią, • Opiniowanie strategicznych decyzji, • Regulowanie pracą podległych zbiorników wodnych. <p><i>Zadania wynikające ze statutu PGWWP</i></p>
Faza odbudowy	
Wójt	<p style="text-align: center;">Zarząd Zlewni w Sandomierzu Państwowe Gospodarstwo Wodne Wody Polskie</p> <ul style="list-style-type: none"> • Odbudowa wałów przeciwpowodziowych i ich wzmacnianie, • Udrażnianie koryt rzek. <p><i>Zadania wynikające ze statutu PGWWP</i></p> <p style="text-align: center;">PINB</p> <ul style="list-style-type: none"> • Ocena stanu technicznego uszkodzonych budynków, • Ocena stanu technicznego uszkodzonych obiektów infrastrukturalnych (drogi, mosty, budowle hydrotechniczne, linie kolejowe, sieci uzbrojenia terenu), • Stosowanie uproszczonych procedur administracyjnych dotyczących odbudowy, remontów i rozbiórek budynków zniszczonych lub uszkodzonych w wyniku działania żywiołu. <p><i>Ustawy: O szczególnych zasadach odbudowy, remontów i rozbiórek obiektów budowlanych zniszczonych lub uszkodzonych w wyniku działania żywiołu, Prawo budowlane.</i></p> <p style="text-align: center;">PLW</p>
<ul style="list-style-type: none"> • Kierowanie działaniami z zakresu usuwania skutków, • Koordynacja działań ośrodków interwencji kryzysowej (zadania własne gminy), • Ocena stanu i efektywności pomocy społecznej, • Sporządzanie sprawozdawczości • Realizowanie programów pomocowych, • Sporządzenie listy zbiorczej zasiłków z terenu gminy. 	

<p>Ustawy:</p> <p><i>O pomocy społecznej,</i></p> <p><i>O zarządzaniu kryzysowym.</i></p>	<ul style="list-style-type: none"> • Pomoc i koordynacja przy organizacji utylizacji padliny, • Monitoring i działania w zakresie zwalczania zachorowalności zwierząt na terenach objętych powodzią.
	<p>Ustawy:</p> <p><i>O ochronie zdrowia zwierząt oraz zwalczaniu chorób zakaźnych zwierząt,</i></p> <p><i>O inspekcji weterynaryjnej.</i></p>
	<p style="text-align: center;">PPIS</p> <p>Zapewnienie bezpieczeństwa sanitarno-epidemiologicznego</p> <p>Ustawy:</p> <p><i>O zapobieganiu i zwalczaniu zakażeń i chorób zakaźnych u ludzi,</i></p> <p><i>O Państwowej Inspekcji Sanitarnej,</i></p> <p><i>O zapobieganiu i zwalczaniu zakażeń i chorób zakaźnych u ludzi.</i></p> <p>Rozporządzenia MZ:</p> <p><i>W sprawie jakości wody przeznaczonej do spożycia przez ludzi,</i></p> <p><i>W sprawie monitoringu jakości wody przeznaczonej do spożycia przez ludzi.</i></p>

Huragany i silne wiatry	
Podmiot wiodący – zadania Podstawa prawna	Podmiot wspomagający - zadania Podstawa prawna
Faza zapobiegania/ograniczenia skutków	
Wójt	IMGW/PCZK
<ul style="list-style-type: none"> • Analiza i ocena zagrożeń, • Opracowanie planu działań zapobiegawczych, • Ocena możliwych strat. <p>Ustawy:</p> <p><i>O zarządzaniu kryzysowym,</i></p>	<ul style="list-style-type: none"> • Monitorowanie zagrożeń hydrologiczno-meteorologicznych, • Opracowywanie i przekazywanie prognoz meteorologicznych oraz hydrologicznych. <p><i>Rozporządzenie Ministra Gospodarki Morskiej i Żeglugi Śródlądowej z dnia 28 czerwca 2019 r. w sprawie ostrzeżeń, prognoz, komunikatów, biuletynów i roczników państwowej służby hydrologiczno-meteorologicznej i państwowej służby hydrogeologicznej</i></p>
Faza przygotowania	
Wójt	OSP
<ul style="list-style-type: none"> • Opracowanie planów zarządzania kryzysowego, • Przygotowanie systemów alarmowania i ostrzegania, • Prowadzenie szkoleń, ćwiczeń i treningów z zakresu zarządzania kryzysowego, • Edukacja mieszkańców terenów zagrożonych w zakresie prawidłowych zachowań przed i w czasie klęsk żywiołowych, <p>Ustawy:</p> <p><i>O zarządzaniu kryzysowym.</i></p>	<ul style="list-style-type: none"> • Przygotowanie zasobów – sił i środków, <p><i>Ustawa o ochronie przeciwpożarowej.</i></p> <p><i>Rozporządzenie Prezesa Rady Ministrów sprawie szczegółowych zasad organizacji krajowego systemu ratowniczo-gaśniczego.</i></p>
Faza reagowania	
Wójt	OSP

<ul style="list-style-type: none"> • Rozwinięcie GCZK i uruchomienie GZZK, • Koordynacja i realizacja zadań ujętych w gminnym planie zarządzania kryzysowego, • Przekazywanie komunikatów i ostrzeżeń, • Koordynacja ewakuacji prewencyjnej ludności z terenów zagrożonych, <p><i>Ustawy:</i> <i>O zarządzaniu kryzysowym,</i> <i>O pomocy społecznej,</i></p>	<ul style="list-style-type: none"> • Uruchomienie sił i środków, • Koordynacja działań ratowniczych, • Organizacja terenu działań i miejsc stacjonowania sił ratowniczych. <p><i>Ustawy:</i> <i>O ochronie przeciwpożarowej,</i> <i>Rozporządzenie Prezesa Rady Ministrów w sprawie szczegółowych zasad organizacji krajowego systemu ratowniczo-gaśniczego</i></p> <p style="text-align: center;">PINB</p> <ul style="list-style-type: none"> • Bieżące monitorowanie stanu bezpieczeństwa obiektów budowlanych w zagrożonych rejonach. <p><i>Ustawa Prawo budowlane.</i></p>
Faza odbudowy	
Wójt	PINB
<ul style="list-style-type: none"> • Kierowanie działaniami z zakresu usuwania skutków, • Ocena stanu i efektywności pomocy społecznej, • Sporządzanie sprawozdawczości, • Realizowanie zadań w obszarze pomocy społecznej, • Sporządzenie listy zbiorczej zasiłków z terenu gminy, <p><i>Ustawy:</i> <i>O samorządzie gminnym</i> <i>O pomocy społecznej.</i> <i>O zarządzaniu kryzysowym.</i></p>	<ul style="list-style-type: none"> • Ocena stanu technicznego uszkodzonych budynków, • Ocena stanu technicznego uszkodzonych obiektów infrastrukturalnych (drogi, drogi kolejowe, sieci uzbrojenia terenu), <p><i>Ustawa:</i> <i>Prawo budowlane.</i></p> <p style="text-align: center;">Przedsiębiorstwa energetyczne</p> <ul style="list-style-type: none"> • Odtwarzania infrastruktury elektroenergetycznej. <p><i>Rozporządzenie Ministra Gospodarki w sprawie szczegółowych warunków funkcjonowania systemu elektroenergetycznego.</i></p>

Pożary	
Podmiot wiodący – zadania Podstawa prawna	Podmiot wspomagający - zadania Podstawa prawna
Faza zapobiegania/ograniczania skutków	
Wójt	OSP/PSP
<ul style="list-style-type: none"> • Nadzór nad profilaktyką bezpieczeństwa przeciwpożarowego. <p><i>Ustawa o samorządzie gminnym.</i></p>	<ul style="list-style-type: none"> • Monitoring zagrożenia pożarowego • Działalność propagandowa, dydaktyczna, profilaktyczna: audycje, komunikaty, apele, artykuły w prasie, radiu i TV, pogadanki w szkołach itp. <p><i>O ochronie przeciwpożarowej.</i> <i>O Państwowej Straży Pożarnej.</i> <i>Rozporządzenie Prezesa Rady Ministrów w sprawie szczegółowych zasad organizacji krajowego systemu ratowniczo-gaśniczego.</i></p>
Faza przygotowania	
Wójt	OSP/PSP

<ul style="list-style-type: none"> • Opracowanie planów zarządzania kryzysowego, • Przygotowanie systemów alarmowania i ostrzegania, • Prowadzenie szkoleń, ćwiczeń i treningów z zakresu zarządzania kryzysowego, • Edukacja mieszkańców terenów zagrożonych w zakresie prawidłowych zachowań przed i w czasie klęsk żywiołowych. <p><i>Ustawy: O ochronie przeciwpożarowej. O zarządzaniu kryzysowym, O samorządzie gminnym.</i></p>	<ul style="list-style-type: none"> • Zapewnienie sił i środków przewidzianych do reagowania, <p><i>Ustawy: O ochronie przeciwpożarowej. O Państwowej Straży Pożarnej. Rozporządzenie Prezesa Rady Ministrów w sprawie szczegółowych zasad organizacji krajowego systemu ratowniczo-gaśniczego.</i></p>
Faza reagowania	
Wójt	OSP/PSP
<ul style="list-style-type: none"> • Rozwinięcie GCZK i uruchomienie GZZK • Koordynacja i realizacja zadań ujętych w gminnym planie zarządzania kryzysowego, • Przekazywanie komunikatów i ostrzeżeń, alarmowanie ludności, • Koordynacja ewakuacji prewencyjnej ludności z terenów zagrożonych, • Współpraca z organizacjami pozarządowymi, <p><i>Ustawy: O zarządzaniu kryzysowym. O samorządzie gminnym. O stanie klęski żywiołowej.</i></p>	<ul style="list-style-type: none"> • Uruchomienie sił i środków, • Koordynacja działań ratowniczych, • Organizacja terenu działań i miejsc stacjonowania sił ratowniczych. <p><i>Ustawy: O ochronie przeciwpożarowej. O Państwowej Straży Pożarnej. Rozporządzenie Prezesa Rady Ministrów w sprawie szczegółowych zasad organizacji krajowego systemu ratowniczo-gaśniczego.</i></p>
Policja	
<ul style="list-style-type: none"> - alarmowanie ludności o występującym niebezpieczeństwie, - monitorowanie terenów zagrożonych pożarem, - zapewnienie utrzymania bezpieczeństwa i porządku publicznego, - zapewnienie pomocy w ewakuacji osobom w podeszłym wieku, poszkodowanym i chorym, - zabezpieczenie mienia ewakuowanej ludności w punktach jego składowania m.in. poprzez zorganizowanie patroli zapobiegających kradzieżom, - zlokalizowanie miejsc newralgicznych na drogach i ich zabezpieczenie, - zorganizowanie objazdów miejsc i rejonów występowania pożarów i zagrożonych pożarami, - informowanie środków masowego przekazu o występujących zagrożeniach i utrudnieniach w przemieszczaniu, - prowadzenie czynności dochodzeniowo-śledczych zmierzających do ustalenia przyczyn pożaru, - identyfikacja ofiar śmiertelnych zdarzeń. <p>Zarządzenie Nr 36 Komendanta Głównego Policji z dnia 14 listopada 2017 r. w sprawie zadań realizowanych przez Policję w sytuacjach kryzysowych (Dz.Urz. KGP z 2017 r. poz. 73)</p>	
Faza odbudowy	
Wójt	
<ul style="list-style-type: none"> • współdziałał w analizowaniu potrzeb w zakresie odbudowy i modernizacji obszarów dotkniętych klęskami żywiołowymi, • współdziałał w opracowywaniu projektów programów dotyczących usuwania skutków klęsk żywiołowych oraz oszacowywania kosztów z tym związanych. 	

Długotrwałe susze	
Podmiot wiodący – zadania Podstawa prawna	Podmiot wspomagający - zadania Podstawa prawna
Faza zapobiegania/ograniczania skutków	
Wójt	IMGW/PCZK
<ul style="list-style-type: none"> Analiza i ocena zagrożeń, Ocena możliwych strat ludzkich, mienia i infrastruktury. <p><i>Ustawy: O zarządzaniu kryzysowym. O samorządzie gminnym.</i></p>	<ul style="list-style-type: none"> Monitorowanie zagrożeń hydrologiczno-meteorologicznych, Opracowywanie i przekazywanie prognoz meteorologicznych oraz hydrologicznych. <p><i>Rozporządzenie Ministra Gospodarki Morskiej i Żeglugi Śródlądowej z dnia 28 czerwca 2019 r. w sprawie ostrzeżeń, prognoz, komunikatów, biuletynów i roczników państwowej służby hydrologiczno-meteorologicznej i państwowej służby hydrogeologicznej</i></p>
	Zarząd Zlewni w Sandomierzu Państwowe Gospodarstwo Wodne Wody Polskie
	<ul style="list-style-type: none"> Koordinowanie działań związanych z ochroną przed suszą, opracowywania programów i planów gospodarowania zasobami wodnymi i ochrony wód w dorzeczu w aspekcie ochrony przed suszą. <p><i>Ustawa Prawo wodne.</i></p>
Faza przygotowania	
Wójt	Zarząd Zlewni w Sandomierzu Państwowe Gospodarstwo Wodne Wody Polskie
<ul style="list-style-type: none"> Rozwinięcie GCZK i uruchomienie GZZK Opracowanie planów zarządzania kryzysowego, Przygotowanie systemów alarmowania i ostrzegania, Prowadzenie szkoleń, ćwiczeń i treningów z zakresu zarządzania kryzysowego, <p><i>Ustawy: O zarządzaniu kryzysowym. O samorządzie gminnym.</i></p>	<ul style="list-style-type: none"> Realizacja wielozadaniowych zbiorników retencyjnych i stopni wodnych, Prowadzenie melioracji nawadniających, Zwiększanie naturalnej retencji dolin rzecznych z zachowaniem równowagi stanu ekologicznego i technicznego utrzymania rzeki, Opracowanie i wdrażanie wojewódzkich programów małej retencji <p><i>Zadania wynikające ze statutu PGWWP.</i></p>
Faza reagowania	
Wójt	IMGW/PCZK
<ul style="list-style-type: none"> Uruchomienie GCZK i GZZK, Koordinacja i realizacja zadań ujętych w gminnym planie zarządzania kryzysowego, Przekazywanie komunikatów i ostrzeżeń, Ocena stanu i efektywności pomocy społecznej, Realizacją zadań, dotyczących przyznawania i wypłacania zasiłków celowych na pokrycie wydatków związanych z klęską żywiołową lub ekologiczną, <p><i>Ustawy: O zarządzaniu kryzysowym. O stanie klęski żywiołowej.</i></p>	<ul style="list-style-type: none"> Udzielanie informacji o aktualnych warunkach hydrologicznych i meteorologicznych, Przekazywanie komunikatów i ostrzeżeń. <p><i>Rozporządzenie Ministra Gospodarki Morskiej i Żeglugi Śródlądowej z dnia 28 czerwca 2019 r. w sprawie ostrzeżeń, prognoz, komunikatów, biuletynów i roczników państwowej służby hydrologiczno-meteorologicznej i państwowej służby hydrogeologicznej</i></p>
	Zarząd Zlewni w Sandomierzu Państwowe Gospodarstwo Wodne Wody Polskie
	<ul style="list-style-type: none"> Wprowadzenie czasowego ograniczenia w korzystaniu z wód w szczególności w zakresie poboru wody lub wprowadzania ścieków do wód albo ziemi oraz zmiany sposobu gospodarowania wodą w zbiornikach retencyjnych (w przypadku wprowadzenia stanu klęski). <p><i>Ustawa Prawo Wodne.</i></p>

Faza odbudowy	
Wójt	Inspekcja Weterynaryjna
<ul style="list-style-type: none"> Kierowanie działaniami z zakresu usuwania skutków, Koordinacja działań ośrodków interwencji kryzysowej (zadania własne gminy), Sporządzanie sprawozdawczości, Realizacja programów w obszarze pomocy społecznej, Sporządzenie listy zbiorczej zasiłków powołanie komisji do oszacowania szkód powstałych w wyniku suszy w gospodarstwach rolnych i działach specjalnych produkcji rolnej, <p><i>Ustawy: O pomocy społecznej. O zarządzaniu kryzysowym. O samorządzie gminnym.</i></p>	<ul style="list-style-type: none"> Pomoc i koordynacja przy organizacji utylizacji padliny, Monitoring i działania w zakresie zwalczania zachorowalności zwierząt na terenach objętych suszą. <p><i>Ustawy: O ochronie zdrowia zwierząt oraz zwalczaniu chorób zakaźnych zwierząt. O inspekcji weterynaryjnej.</i></p>

Anomalie pogodowe													
Podmiot wiodący – zadania Podstawa prawna	Podmiot wspomagający - zadania Podstawa prawna												
Faza zapobiegania/ograniczenia skutków													
Wójt	IMGW/PCZK												
<ul style="list-style-type: none"> Analiza i ocena zagrożeń, Ocena możliwych strat ludzkich, mienia i infrastruktury, Wydawanie zaleceń dotyczących obowiązku odśnieżania dachów, <p><i>Ustawy: O zarządzaniu kryzysowym.</i></p>	<ul style="list-style-type: none"> Udzielanie informacji o aktualnych warunkach hydrologicznych i meteorologicznych, Przekazywanie komunikatów i ostrzeżeń. <p><i>Rozporządzenie Ministra Gospodarki Morskiej i Żeglugi Śródlądowej z dnia 28 czerwca 2019 r. w sprawie ostrzeżeń, prognoz, komunikatów, biuletynów i roczników państwowej służby hydrologiczno-meteorologicznej i państwowej służby hydrogeologicznej</i></p> <tr> <td colspan="2" style="text-align: center;">Administratorzy dróg</td> </tr> <tr> <td></td> <td> <ul style="list-style-type: none"> Utrzymanie drogi w stanie maksymalnego bezpieczeństwa. <p><i>Ustawa o drogach publicznych.</i></p> </td> </tr> <tr> <td colspan="2" style="text-align: center;">PINB</td> </tr> <tr> <td></td> <td> <p>Bieżące monitorowanie stanu bezpieczeństwa obiektów budowlanych w zagrożonych rejonach, Nadzór nad wykonaniem rozporządzenia w sprawie usuwania śniegu z dachów.</p> <p><i>Ustawa Prawo budowlane.</i></p> </td> </tr> <tr> <td colspan="2" style="text-align: center;">Służby energetyczne</td> </tr> <tr> <td></td> <td> <ul style="list-style-type: none"> Nadzorowanie sieci przesyłowej energii elektrycznej, Utrzymanie w wysokiej sprawności systemu reagowania na zakłócenia w systemie produkcji i przesyłania energii elektrycznej. <p><i>Ustawa Prawo Energetyczne</i></p> </td> </tr>	Administratorzy dróg			<ul style="list-style-type: none"> Utrzymanie drogi w stanie maksymalnego bezpieczeństwa. <p><i>Ustawa o drogach publicznych.</i></p>	PINB			<p>Bieżące monitorowanie stanu bezpieczeństwa obiektów budowlanych w zagrożonych rejonach, Nadzór nad wykonaniem rozporządzenia w sprawie usuwania śniegu z dachów.</p> <p><i>Ustawa Prawo budowlane.</i></p>	Służby energetyczne			<ul style="list-style-type: none"> Nadzorowanie sieci przesyłowej energii elektrycznej, Utrzymanie w wysokiej sprawności systemu reagowania na zakłócenia w systemie produkcji i przesyłania energii elektrycznej. <p><i>Ustawa Prawo Energetyczne</i></p>
Administratorzy dróg													
	<ul style="list-style-type: none"> Utrzymanie drogi w stanie maksymalnego bezpieczeństwa. <p><i>Ustawa o drogach publicznych.</i></p>												
PINB													
	<p>Bieżące monitorowanie stanu bezpieczeństwa obiektów budowlanych w zagrożonych rejonach, Nadzór nad wykonaniem rozporządzenia w sprawie usuwania śniegu z dachów.</p> <p><i>Ustawa Prawo budowlane.</i></p>												
Służby energetyczne													
	<ul style="list-style-type: none"> Nadzorowanie sieci przesyłowej energii elektrycznej, Utrzymanie w wysokiej sprawności systemu reagowania na zakłócenia w systemie produkcji i przesyłania energii elektrycznej. <p><i>Ustawa Prawo Energetyczne</i></p>												

Faza przygotowania	
Wójt	Administratorzy dróg
<ul style="list-style-type: none"> Opracowanie planów zarządzania kryzysowego, Przygotowanie systemów alarmowania i ostrzegania, Edukacja mieszkańców terenów zagrożonych w zakresie prawidłowych zachowań przed i w czasie klęsk żywiołowych. <p>Ustawy: O zarządzaniu kryzysowym. O samorządzie gminnym</p>	<p>GDDKiA Oddział Kielce Świętokrzyski Zarząd Dróg Wojewódzkich Zarząd Dróg Powiatowy Gmina</p> <ul style="list-style-type: none"> Zabezpieczenie szlaków komunikacyjnych przed zaspami, stawianie płotów ochronnych, Przygotowanie sprzętu technicznego do odśnieżania. <p>Ustawa o drogach publicznych.</p>
Faza reagowania	
Wójt	IMGW/PCZK
<ul style="list-style-type: none"> Rozwinięcie GCZK i uruchomienie GZZK Koordinacja i realizacja zadań ujętych w gminnym planie zarządzania kryzysowego, Przekazywanie komunikatów i ostrzeżeń, Ocena stanu i efektywności pomocy społecznej, <p>Ustawy: O zarządzaniu kryzysowym. O stanie klęski żywiołowej.</p>	<ul style="list-style-type: none"> Udzielanie informacji o aktualnych warunkach hydrologicznych i meteorologicznych, Przekazywanie komunikatów i ostrzeżeń. <p><i>Rozporządzenie Ministra Gospodarki Morskiej i Żeglugi Śródlądowej z dnia 28 czerwca 2019 r. w sprawie ostrzeżeń, prognoz, komunikatów, biuletynów i roczników państwowej służby hydrologiczno-meteorologicznej i państwowej służby hydrogeologicznej</i></p>
	Policja
	<ul style="list-style-type: none"> Współdziałanie z administratorami dróg w zakresie ich zamykania i wyznaczania objazdów <p>Zarządzenie Nr 36 Komendanta Głównego Policji z dnia 14 listopada 2017 r. w sprawie zadań realizowanych przez Policję w sytuacjach kryzysowych (Dz.Urz. KGP z 2017 r. poz. 73)</p>
	Administratorzy dróg
	<p>GDDKiA Oddział Kielce Świętokrzyski Zarząd Dróg Wojewódzkich Zarząd Dróg Powiatowy Gmina</p> <ul style="list-style-type: none"> Przywracanie przejezdności dróg, Wprowadzanie ograniczeń lub zamykanie dróg i drogowych obiektów inżynierskich dla ruchu oraz wyznaczanie objazdów drogami różnej kategorii, gdy występuje bezpośrednie zagrożenie bezpieczeństwa <p>Ustawa o drogach publicznych.</p>
	OSP/ PSP
	<ul style="list-style-type: none"> Prowadzenie ratownictwa technicznego na drogach. <p>Ustawa o Państwowej Straży Pożarnej. Rozporządzenie Prezesa Rady Ministrów w sprawie szczegółowych zasad organizacji krajowego systemu ratowniczo-gaśniczego.</p>
Faza odbudowy	
Wójt	Administratorzy dróg
<ul style="list-style-type: none"> Kierowanie działaniami z zakresu usuwania skutków, Koordinacja działań ośrodków interwencji kryzysowej (zadania własne gminy), Sporządzanie sprawozdawczości, 	<ul style="list-style-type: none"> Likwidacja szkód w infrastrukturze komunalnej (roboty budowlano-remontowe dróg). <p>Ustawa o drogach publicznych.</p>

<ul style="list-style-type: none"> Realizacja programów w obszarze pomocy społecznej, Sporządzenie listy zbiorczej zasiłków powołanie komisji do oszacowania szkód powstałych w wyniku niekorzystnych warunków atmosferycznych w gospodarstwach rolnych i działach specjalnych produkcji rolnej, <p><i>Ustawy:</i> <i>O pomocy społecznej.</i> <i>O zarządzaniu kryzysowym.</i> <i>O samorządzie gminnym.</i></p>	
---	--

Epidemie	
Podmiot wiodący – zadania Podstawa prawna	Podmiot wspomagający - zadania Podstawa prawna
Faza zapobiegania/ograniczenia skutków	
Wójt	Inspekcja Sanitarna
<ul style="list-style-type: none"> Analiza i ocena zagrożeń, Opracowanie planu działań zapobiegawczych, Ocena możliwych strat ludzkich. <p><i>Ustawy:</i> <i>O zarządzaniu kryzysowym.</i></p>	<ul style="list-style-type: none"> Sprawowanie zapobiegawczego i bieżącego nadzoru sanitarnego, Prowadzenie działalności zapobiegawczej i przeciwepidemicznej w zakresie chorób zakaźnych i innych chorób powodowanych warunkami środowiska, Prowadzenie działalności oświatowo-zdrowotnej, Uzgadnianie projektów planów zagospodarowania przestrzennego pod względem wymagań higienicznych i zdrowotnych, Prowadzenie rejestru zakażeń i zachorowań na chorobę zakaźną, zgonów z powodu zakażenia lub choroby zakaźnej, ich podejrzeń oraz przypadków stwierdzenia dodatniego wyniku badania laboratoryjnego, Sporządzanie i publikacja raportu liczbowego o zarejestrowanych zakażeniach, zachorowaniach i zgonach na zakażenia i choroby zakaźne podlegające zgłoszeniu, Kontrola przestrzegania przepisów określających wymagania higieniczne i zdrowotne, Ustalanie zakresu i terminów szczepień ochronnych oraz sprawowanie nadzoru w tym zakresie. <p><i>Ustawy:</i> <i>O zapobieganiu oraz zwalczaniu zakażeń i chorób zakaźnych u ludzi.</i> <i>O Państwowej Inspekcji Sanitarnej.</i></p>
	Inspekcja Weterynaryjna
	<ul style="list-style-type: none"> Współdziałanie z Państwową Inspekcją Sanitarną w zakresie zwalczania zakażeń i chorób zakaźnych, które mogą być przenoszone ze zwierząt na ludzi lub z ludzi na zwierzęta. <p><i>Ustawa o zapobieganiu oraz zwalczaniu zakażeń i chorób zakaźnych u ludzi.</i></p>
Faza przygotowania	
Wójt	Inspekcja Sanitarna
<ul style="list-style-type: none"> Sporządzanie oraz podanie do publicznej wiadomości faktu wystąpienia epidemii, Przygotowanie systemów alarmowania i ostrzeżenia, Edukacja mieszkańców terenów zagrożonych w zakresie prawidłowych zachowań przed i w czasie klęsk żywiołowych. <p><i>Ustawy:</i></p>	<ul style="list-style-type: none"> Opracowanie wojewódzkiego planu pandemicznego, Przygotowanie zapasów leków i szczepionek, Opracowanie list osób z grup ryzyka, Prowadzenie działalności oświatowo-zdrowotnej w celu ukształtowania odpowiednich postaw i zachowań, Wdrożenie systemu „SENTINEL”, Rozpoznanie i monitorowanie sytuacji epidemiologicznej, Zapewnienie systemu wczesnego powiadamiania o zagrożeniu epidemicznym.

<p><i>O zarządzaniu kryzysowym.</i> <i>O samorządzie gminnym.</i></p>	<p><i>Ustawy:</i> <i>O zapobieganiu oraz zwalczaniu zakażeń i chorób zakaźnych u ludzi.</i> <i>O Państwowej Inspekcji Sanitarnej.</i></p>
Faza reagowania	
Wójt	Inspekcja Sanitarna
<ul style="list-style-type: none"> • Rozwinięcie GCZK i uruchomienie GZZK • Koordynacja i realizacja zadań ujętych w gminnym planie zarządzania kryzysowego, • Przekazywanie komunikatów i ostrzeżeń, alarmowanie ludności, • W przypadku konieczności poddania izolacji lub kwarantanny osób, zapewnienie warunków izolacji lub kwarantanny przez zapewnienie odpowiednich pomieszczeń, • Nadzorowanie wprowadzonych ograniczeń i zakazów (np. spożycia wody, żywności, przemieszczania się), • Nadzorowanie wprowadzonych nakazów (np. przeprowadzenia niezbędnych zabiegów sanitarnych, obowiązkowej izolacji lub kwarantanny), <p><i>Ustawy:</i> <i>O zarządzaniu kryzysowym.</i> <i>O zapobieganiu oraz zwalczaniu zakażeń i chorób zakaźnych u ludzi</i></p>	<ul style="list-style-type: none"> • Podjęcie czynności mających na celu ograniczenie szerzenia się zakażeń i chorób zakaźnych, • Nakładanie obowiązku poddania się leczeniu w przypadku zachorowania na chorobę zakaźną. <p><i>Ustawa zapobieganiu oraz zwalczaniu zakażeń i chorób zakaźnych u ludzi</i></p>
Faza odbudowy	
Wójt	Inspekcja Sanitarna
<ul style="list-style-type: none"> • Kierowanie działaniami z zakresu usuwania skutków w obszarze swojej właściwości miejscowej, • Koordynacja działań ośrodków interwencji kryzysowej, • Ocena stanu i efektywności pomocy społecznej, • Sporządzanie sprawozdawczości, • Sporządzenie listy zbiorczej zasiłków. <p><i>Ustawy:</i> <i>O zarządzaniu kryzysowym.</i> <i>O samorządzie gminnym.</i> <i>O pomocy społecznej.</i></p>	<ul style="list-style-type: none"> • Zapewnienie bezpieczeństwa sanitarno-epidemiologicznego, • Prowadzenie nadzoru nad utylizacją odpadów medycznych. <p><i>Ustawy:</i> <i>O zapobieganiu oraz zwalczaniu zakażeń i chorób zakaźnych u ludzi.</i> <i>O Państwowej Inspekcji Sanitarnej.</i></p>

Epizootie	
Podmiot wiodący – zadania Podstawa prawna	Podmiot wspomagający - zadania Podstawa prawna
Faza zapobiegania/ograniczania skutków	
Wójt	Inspekcja Weterynaryjna
<ul style="list-style-type: none"> • Analiza i ocena zagrożeń, • Opracowanie planu działań zapobiegawczych. <p><i>Ustawy: O zarządzaniu kryzysowym. O samorządzie gminnym.</i></p>	<ul style="list-style-type: none"> • Sprawowanie nadzoru nad bezpieczeństwem produktów pochodzenia zwierzęcego i wymagań weterynaryjnych przy ich produkcji, • Sprawowanie nadzoru nad identyfikacją i rejestracją zwierząt • Analiza i ocena sytuacji epizootycznej województwa, • Organizacja szkoleń dla lekarzy weterynarii, • Monitorowanie chorób odzwierzęcych i odzwierzęcych czynników chorobotwórczych oraz związanej z nimi oporności • na środki przeciwdrobnoustrojowe u zwierząt, w produktach pochodzenia zwierzęcego i środkach żywienia zwierząt, • Opracowanie powiatowych programów monitorowanie chorób odzwierzęcych i odzwierzęcych czynników chorobotwórczych podlegających obowiązkowi monitorowania. <p><i>Ustawy: O Inspekcji Weterynaryjnej. O ochronie zdrowia zwierząt i zwalczaniu chorób zakaźnych zwierząt.</i></p>
	Inspekcja Sanitarna
	<ul style="list-style-type: none"> • Współpraca z IW w zakresie zapobiegania chorób zakaźnych, • Prowadzenie kontroli produktów spożywczych pochodzenia zwierzęcego i podejmowanie decyzji o wycofaniu ich z obrotu, • Koordynacja i nadzór działalności oświatowo-zdrowotnej w celu ukształtowania odpowiednich postaw i zachowań zdrowotnych. <p><i>Ustawa o Państwowej Inspekcji Sanitarnej.</i></p>
Faza przygotowania	
Wójt	Inspekcja Weterynaryjna
<ul style="list-style-type: none"> • Przygotowanie systemów alarmowania i ostrzegania, • Prowadzenie szkoleń, ćwiczeń i treningów z zakresu zarządzania kryzysowego, • Edukacja mieszkańców terenów zagrożonych w zakresie prawidłowych zachowań przed i w czasie klęsk żywiołowych. <p><i>Ustawy: O zarządzaniu kryzysowym. O samorządzie gminnym.</i></p>	<ul style="list-style-type: none"> • Monitoring chorób zakaźnych zwierząt, • Przygotowanie planów gotowości zwalczania zakaźnych zwierząt, • Utrzymywanie rezerwy szczepionek, biopreparatów i produktów biobójczych oraz innych środków niezbędnych do diagnozowania i zwalczania chorób zakaźnych zwierząt, w tym chorób odzwierzęcych <p><i>Ustawy: O Inspekcji Weterynaryjnej. O ochronie zdrowia zwierząt i zwalczaniu chorób zakaźnych zwierząt. O zarządzaniu kryzysowym.</i></p>

Faza reagowania	
Wójt	Inspekcja Weterynaryjna
<p>- Uruchomienie GCZK i GZZK, 1) Realizacja zadań wynikających z;</p> <ul style="list-style-type: none"> • Wprowadzenia czasowych ograniczeń (m.in. w przemieszczaniu się osób lub pojazdów polowań i odłowów zwierząt łownych, przemieszczania lub obrotu zwierzętami niektórych gatunków, zwłokami zwierzęcymi, produktami, surowcami i produktami rolnymi oraz innymi przedmiotami, które mogą spowodować szerzenie się choroby zakaźnej zwierząt), • Wydania nakazu zaopatrywania zwierząt lub produktów w świadectwa zdrowia wystawiane przez urzędowego lekarza weterynarii, • Wydania nakazu przeprowadzenia zabiegów na zwierzętach, w tym szczepień, • Wydania nakazu oczyszczania, odkażania, deratyzacji i dezynsekcji miejsc przebywania zwierząt lub miejsc przechowywania i przetwarzania zwłok zwierzęcych a także oczyszczania i odkażania środków transportu, • Wydania nakazu odstrzału sanitarnego zwierząt na określonym obszarze, • Określenia stosowania dodatkowych środków wynikających ze stosowanych bezpośrednio w systemie prawa polskiego, przepisów Unii Europejskiej dotyczących zwalczania chorób zakaźnych zwierząt, zapewniających bezpieczeństwo epizootyczne, w szczególności zapobieganie, ograniczanie lub eliminowanie zagrożeń dla zdrowia publicznego, <p>2) Podanie do wiadomości publicznej zaleceń i rozporządzeń w sposób zwyczajowo przyjęty na danym terenie.</p> <p><i>Ustawy: O Inspekcji Weterynaryjnej. O ochronie zdrowia zwierząt i zwalczaniu chorób zakaźnych zwierząt. O zarządzaniu kryzysowym.</i></p>	<ul style="list-style-type: none"> • Realizacja zadań wynikających z planów gotowości do zwalczania określonej choroby zakaźnej, • Koordynacja działań podległych inspekcji w zakresie zwalczania choroby zakaźnej, • Analizowanie i opracowanie informacji otrzymanych od Wojewódzkiego Lekarza Weterynarii. <p><i>Ustawy: O Inspekcji weterynaryjnej zwierząt i zwalczaniu chorób zakaźnych zwierząt. O ochronie zdrowia zwierząt.</i></p>
	Inspekcja Sanitarna
	<ul style="list-style-type: none"> • Współpraca z IW w zakresie zwalczania chorób zakaźnych zwierząt. <p><i>Ustawa o Państwowej Inspekcji Sanitarnej.</i></p>
Faza odbudowy	
Wójt	Inspekcja Sanitarna
<ul style="list-style-type: none"> • Kierowanie działaniami z zakresu usuwania skutków, • Sporządzenie listy zbiorczej zasiłków. <p><i>Ustawy: O zarządzaniu kryzysowym. O samorządzie gminnym. O ochronie zdrowia zwierząt i zwalczaniu chorób zakaźnych zwierząt.</i></p>	<ul style="list-style-type: none"> • Współpraca z IW w zakresie usuwania skutków chorób zakaźnych zwierząt. <p><i>Ustawa o Państwowej Inspekcji Sanitarnej.</i></p>
	Inspekcja Weterynaryjna
	<ul style="list-style-type: none"> • Zapewnienie bezpieczeństwa sanitarno-epidemiologicznego, • Pomoc i koordynacja przy organizacji utylizacji padliny. <p><i>Ustawy: O ochronie zdrowia zwierząt oraz zwalczaniu chorób zakaźnych zwierząt. O Inspekcji Weterynaryjnej.</i></p>

Epifitozy	
Podmiot wiodący – zadania Podstawa prawna	Podmiot wspomagający - zadania Podstawa prawna
Faza zapobiegania/ograniczania skutków	
Wójt	Wojewódzka Inspekcja Ochrony Roślin i Nasiennictwa
<ul style="list-style-type: none"> - Analiza i ocena zagrożeń, - Opracowanie planu działań zapobiegawczych. <p>Ustawa o zarządzaniu kryzysowym Ustawa o samorządzie gminnym</p>	<ul style="list-style-type: none"> - Obserwacje i kontrole fitosanitarne roślin, produktów roślinnych lub przedmiotów, podłoży i gleby oraz środków transportu, w miejscach wwozu i na terytorium RP, - Ocena stanu zagrożenia roślin przez organizmy szkodliwe oraz prowadzenie ewidencji tych organizmów, - Wydawanie świadectw fitosanitarnych, paszportów roślin i zaświadczeń oraz nadzór nad jednostkami upoważnionymi do wypełniania formularzy paszportów roślin, - Kontrola zabiegów oczyszczania, odkażania i przerobu roślin, produktów roślinnych lub przedmiotów, - Nadzór nad wprowadzaniem, rozprzestrzenianiem oraz nad pracami z wykorzystaniem organizmów kwarantannowych, - Badania laboratoryjne roślin, produktów roślinnych lub przedmiotów, - Wydawanie decyzji w sprawie postępowania z roślinami, produktami roślinnymi lub przedmiotami podlegającymi granicznej kontroli fitosanitarnej, - Ocena polowa, laboratoryjna i cech zewnętrznych materiału siewnego, - Kontrola tożsamości materiału siewnego. <p>Ustawa o ochronie roślin</p>
Faza przygotowania	
Wójt	Wojewódzka Inspekcja Ochrony Roślin i Nasiennictwa
<ul style="list-style-type: none"> - Opracowanie planu zarządzania kryzysowego, - Przygotowanie systemu alarmowania i ostrzegania, - Prowadzenie szkoleń, ćwiczeń i treningów z zakresu zarządzania kryzysowego, - Edukacja mieszkańców terenów zagrożonych w zakresie prawidłowych zachowań przed i w czasie klęsk żywiołowych. <p>Ustawy: o zarządzaniu kryzysowym o samorządzie gminnym</p>	<ul style="list-style-type: none"> - Ustalanie i doskonalenie metod oraz terminów zwalczania organizmów szkodliwych, a także zapobiegania ich rozprzestrzenianiu się. <p>Ustawa o ochronie roślin.</p>
Faza reagowania	
Wójt	Wojewódzka Inspekcja Ochrony Roślin i Nasiennictwa
<ul style="list-style-type: none"> - Uruchomienie GCZK i GZZK, - Koordynacja i realizacja zadań ujętych w gminnym planie zarządzania kryzysowego, - Przekazywanie komunikatów i ostrzeżeń, <p>Ustawy: O zarządzaniu kryzysowym, O samorządzie gminnym</p>	<ul style="list-style-type: none"> - Identyfikacja organizmu szkodliwego i źródła jego pochodzenia, - Ocenia możliwości dalszego rozprzestrzeniania się organizmu szkodliwego i możliwości jego zwalczania,. - Informowanie zainteresowanych podmiotów o sposobach i terminach zwalczania organizmu szkodliwego, - Czyszczenie i odkażanie przedmiotów lub miejsc, w których występują lub występowały organizmy kwarantannowe lub szkodliwe, - Zastosowanie określonych zabiegów niszczących organizmy kwarantannowe lub zapobiegających ich rozprzestrzenianiu się. <p>Ustawa o ochronie roślin</p>

Faza odbudowy	
Wójt	Agencja Restrukturyzacji i Modernizacji Rolnictwa
- Kierowanie działaniami z zakresu usuwania skutków. <i>Ustawa o zarządzaniu kryzysowym</i> <i>Ustawa o samorządzie gminnym</i>	- Udzielanie pomocy finansowej z przeznaczeniem na wznowienie produkcji w gospodarstwach rolnych i działach specjalnych produkcji rolnej, w których wystąpiły szkody. Rozporządzenie Rady Ministrów w sprawie realizacji niektórych zadań
	<th style="background-color: #e0f0ff;">Wojewódzka Inspekcja Ochrony Roślin i Nasiennictwa</th>
	- Określanie warunków przed rozpoczęciem uprawy roślin, przemieszczaniem roślin, wprowadzaniem ich do obrotu. Ustawa o ochronie roślin

Katastrofy budowlane i komunikacyjne		
Podmiot wiodący – zadania Podstawa prawna	Podmiot wspomagający - zadania Podstawa prawna	
Faza zapobiegania/ograniczenia skutków		
Wójt	Powiatowa Inspekcja Nadzoru Budowlanego	
<ul style="list-style-type: none"> Analiza i ocena zagrożeń, Ocena możliwych strat ludzkich, mienia i infrastruktury. <i>Ustawy:</i> <i>O zarządzaniu kryzysowym.</i>	<ul style="list-style-type: none"> Nadzór i kontrola nad przestrzeganiem przepisów prawa budowlanego, Kontrola techniczna obiektów budowlanych. <i>Ustawa Prawo budowlane.</i>	
	<th style="background-color: #e0f0ff;">OSP/PSP</th>	OSP/PSP
	<ul style="list-style-type: none"> Czynności kontrolno-rozpoznawcze w zakresie stosowania zabezpieczeń przeciwpożarowych, przestrzegania przepisów ppoż. <i>Ustawa o Państwowej Straży Pożarnej.</i> <i>Ustawa o ochronie przeciwpożarowej.</i> <i>Rozporządzenie Prezesa Rady Ministrów w sprawie szczegółowych zasad organizacji krajowego systemu ratowniczo-gaśniczego.</i>	
Faza przygotowania		
Wójt	Ośrodek Pomocy Społecznej	
<ul style="list-style-type: none"> Opracowanie planów zarządzania kryzysowego, Przygotowanie systemów alarmowania i ostrzegania, Prowadzenie szkoleń, ćwiczeń i treningów z zakresu zarządzania kryzysowego, Edukacja mieszkańców terenów zagrożonych w zakresie prawidłowych zachowań przed i w czasie klęsk żywiołowych. <i>Ustawy:</i> <i>O zarządzaniu kryzysowym.</i> <i>O samorządzie gminnym.</i>	<ul style="list-style-type: none"> Opracowanie programów pomocy społecznej, Szkolenie zawodowe kadr pomocy społecznej, Zadania zlecone z zakresu administracji rządowej realizowane przez gminę. Ustawa o pomocy społecznej	
Faza reagowania		

Wójt	OSP/ PSP
<ul style="list-style-type: none"> • Rozwinięcie GCZK i uruchomienie GZZK • Koordynacja i realizacja zadań ujętych w gminnym planie zarządzania kryzysowego, • Przekazywanie komunikatów i ostrzeżeń, • Koordynacja ewakuacji prewencyjnej ludności z terenów zagrożonych, • Realizacja programów w obszarze pomocy społecznej, <p><i>Ustawy:</i> <i>O zarządzaniu kryzysowym.</i> <i>O pomocy społecznej.</i></p>	<ul style="list-style-type: none"> • Uruchomienie sił i środków, • Koordynacja działań ratowniczych, • Organizacja terenu działań i miejsc stacjonowania sił ratowniczych. <p><i>Ustawy:</i> <i>O ochronie przeciwpożarowej.</i> <i>O Państwowej Straży Pożarnej.</i> <i>Rozporządzenie Prezesa Rady Ministrów w sprawie szczegółowych zasad organizacji krajowego systemu ratowniczo-gaśniczego.</i></p> <hr/> <p style="text-align: center;">Policja</p> <p>- Współdziałanie z administratorami dróg w zakresie ich zamykania i wyznaczania objazdów, zabezpieczenia terenów katastrof.</p> <p>Zarządzenie Nr 36 Komendanta Głównego Policji z dnia 14 listopada 2017 r. w sprawie zadań realizowanych przez Policję w sytuacjach kryzysowych (Dz.Urz. KGP z 2017 r. poz. 73)</p>
Faza odbudowy	
Wójt	Powiatowa Inspekcja Nadzoru Budowlanego
<ul style="list-style-type: none"> • Kierowanie działaniami z zakresu usuwania skutków, • Koordynacja działań ośrodków interwencji kryzysowej (zadania własne gminy), • Sporządzanie sprawozdawczości, • Realizacja programów w obszarze pomocy społecznej, • Sporządzenie listy zbiorczej zasiłków <p><i>Ustawy:</i> <i>O pomocy społecznej.</i> <i>O zarządzaniu kryzysowym.</i></p>	<ul style="list-style-type: none"> • Ocena stanu technicznego uszkodzonych budynków, • Ocena stanu technicznego uszkodzonych obiektów, infrastrukturalnych (drogi, linie kolejowe, sieci uzbrojenia terenu), <p><i>Ustawy:</i> <i>Prawo Budowlane.</i></p>

Poważne awarie	
Instalacje chemiczne	
Podmiot wiodący – zadania Podstawa prawna	Podmiot wspomagający - zadania Podstawa prawna
Faza zapobiegania/ograniczania skutków	
Wójt	Inspekcja Ochrony Środowiska
<ul style="list-style-type: none"> - Inicjowanie działań tworzących warunki zapobiegania poważnym awariom, - Kontrola podmiotów, których działalność może stanowić przyczynę powstania poważnych awarii, - Prowadzenie szkoleń dla organów administracji oraz podmiotów, których działalność może stanowić przyczynę powstania poważnej awarii, - Prowadzenie rejestru zakładów o zwiększonym i dużym ryzyku. <p>Ustawy: Prawo ochrony środowiska o Inspekcji Ochrony Środowiska o przewozie drogowym towarów niebezpiecznych</p>	<ul style="list-style-type: none"> - Edukacja mieszkańców terenów zagrożonych w zakresie prawidłowych zachowań przed i w czasie zagrożenia spowodowanymi awariami technicznymi. <p>Ustawy: o samorządzie gminnym o zarządzaniu kryzysowym Prawo ochrony środowiska</p>
Faza przygotowania	
Wójt	Administratorzy dróg
<ul style="list-style-type: none"> - Opracowanie planu zarządzania kryzysowego, - Przygotowanie systemu alarmowania i ostrzegania, - Prowadzenie szkoleń, ćwiczeń i treningów z zakresu zarządzania kryzysowego. <p>Ustawy: o zarządzaniu kryzysowym o samorządzie gminnym Prawo ochrony środowiska</p>	<p>Przygotowanie alternatywnych rozwiązań komunikacyjnych w przypadku wystąpienia zakłóceń na dotychczasowych szlakach kolejowych i drogowych.</p> <p>Ustawa o drogach publicznych</p>
	OSP/PSP
	<ul style="list-style-type: none"> - Sporządzanie zewnętrznych planów operacyjno ratowniczych, - Przygotowanie instrukcji postępowania mieszkańców na wypadek wystąpienia awarii przemysłowej, - Obowiązek kontrolowania i nadzoru zakładów stwarzających zagrożenie wystąpienia poważnej awarii przemysłowej, - Nadzór nad przewozem drogowym towarów niebezpiecznych, - Określenie sposobu powiadamiania i alarmowania mieszkańców. <p>Ustawa Prawo ochrony środowiska Rozporządzenie Ministra Spraw Wewnętrznych i Administracji z dnia 2 grudnia 2015 r. w sprawie szczegółowego zakresu informacji wymaganych do podania do publicznej wiadomości przez właściwe organy Państwowej Straży Pożarnej</p>
Faza reagowania	
Wójt	OSP/PSP
<ul style="list-style-type: none"> - Uruchomienie GCZK i GZZK, - Koordynacja prowadzonych działań - Koordynacja działań ochrony ludności na terenie gminy, - Koordynacja ewakuacji prewencyjnej ludności z terenów zagrożonych, - Organizacja pomocy medycznej, - Koordynacja udzielania pomocy humanitarnej, - Bieżąca wymiana informacji z PCZK. 	<ul style="list-style-type: none"> - Uruchomienie sił i środków, - Koordynacja działań ratowniczych, - Organizacja terenu działań i miejsc stacjonowania sił ratowniczych. <p>Ustawy: o ochronie przeciwpożarowej. Rozporządzenie Prezesa Rady Ministrów w sprawie szczegółowych zasad organizacji krajowego systemu ratowniczo-gaśniczego</p>

<p>Ustawy: O zarządzaniu kryzysowym O samorządzie gminnym</p>	<table border="1"> <tr> <td data-bbox="837 132 1543 188" style="text-align: center;">Policja</td> </tr> <tr> <td data-bbox="837 188 1543 465"> <ul style="list-style-type: none"> - Zabezpieczanie miejsca zdarzenia, w tym ochrona pozostawionego mienia, izolowanie terenów akcji ratowniczej, - Konwojowanie sił i środków ratowniczych i pomocy humanitarnej, - Uruchomienie zespołów lotniczych poprzez KGP, monitoring obszarów zagrożonych, alarmowanie i ewakuacja ludności. </td> </tr> <tr> <td data-bbox="837 465 1543 510">Ustawa o Policji</td> </tr> </table>	Policja	<ul style="list-style-type: none"> - Zabezpieczanie miejsca zdarzenia, w tym ochrona pozostawionego mienia, izolowanie terenów akcji ratowniczej, - Konwojowanie sił i środków ratowniczych i pomocy humanitarnej, - Uruchomienie zespołów lotniczych poprzez KGP, monitoring obszarów zagrożonych, alarmowanie i ewakuacja ludności. 	Ustawa o Policji
Policja				
<ul style="list-style-type: none"> - Zabezpieczanie miejsca zdarzenia, w tym ochrona pozostawionego mienia, izolowanie terenów akcji ratowniczej, - Konwojowanie sił i środków ratowniczych i pomocy humanitarnej, - Uruchomienie zespołów lotniczych poprzez KGP, monitoring obszarów zagrożonych, alarmowanie i ewakuacja ludności. 				
Ustawa o Policji				
Faza odbudowy				
<p style="text-align: center;">Wójt</p> <p>- Kierowanie działaniami z zakresu usuwania skutków awarii.</p> <p>Ustawy: o samorządzie gminnym o zarządzaniu kryzysowym</p>	<table border="1"> <tr> <td data-bbox="837 546 1543 591" style="text-align: center;">Inspekcja Ochrony Środowiska</td> </tr> <tr> <td data-bbox="837 591 1543 707"> <p>Inicjowanie działań tworzących warunki do usuwania skutków awarii oraz przywracania środowiska do stanu właściwego.</p> </td> </tr> <tr> <td data-bbox="837 707 1543 775">Ustawa o Inspekcji Ochrony Środowiska.</td> </tr> </table>	Inspekcja Ochrony Środowiska	<p>Inicjowanie działań tworzących warunki do usuwania skutków awarii oraz przywracania środowiska do stanu właściwego.</p>	Ustawa o Inspekcji Ochrony Środowiska.
Inspekcja Ochrony Środowiska				
<p>Inicjowanie działań tworzących warunki do usuwania skutków awarii oraz przywracania środowiska do stanu właściwego.</p>				
Ustawa o Inspekcji Ochrony Środowiska.				
Zakłócenia w systemie elektroenergetycznym				
Podmiot wiodący – zadania Podstawa prawna	Podmiot wspomagający - zadania Podstawa prawna			
Faza przygotowania				
<p style="text-align: center;">Wójt</p> <ul style="list-style-type: none"> - Opracowanie planu zarządzania kryzysowego, - Przygotowanie systemu alarmowania i ostrzegania, - Prowadzenie szkoleń, ćwiczeń i treningów z zakresu zarządzania kryzysowego, - Edukacja mieszkańców terenów zagrożonych w zakresie prawidłowych zachowań przed i w czasie klęsk żywiołowych. <p>Ustawy: o zarządzaniu kryzysowym o samorządzie gminnym</p>	<table border="1"> <tr> <td data-bbox="837 922 1543 967" style="text-align: center;">Przedsiębiorstwa energetyczne</td> </tr> <tr> <td data-bbox="837 967 1543 1137"> <ul style="list-style-type: none"> - Analiza zagrożeń dla systemów, - Opracowanie planów działania na wypadek zagrożenia wystąpienia awarii o znacznych rozmiarach w systemie elektroenergetycznym oraz odbudowy tego systemu po wystąpieniu awarii. </td> </tr> <tr> <td data-bbox="837 1137 1543 1299">Ustawa prawo energetyczne</td> </tr> </table>	Przedsiębiorstwa energetyczne	<ul style="list-style-type: none"> - Analiza zagrożeń dla systemów, - Opracowanie planów działania na wypadek zagrożenia wystąpienia awarii o znacznych rozmiarach w systemie elektroenergetycznym oraz odbudowy tego systemu po wystąpieniu awarii. 	Ustawa prawo energetyczne
Przedsiębiorstwa energetyczne				
<ul style="list-style-type: none"> - Analiza zagrożeń dla systemów, - Opracowanie planów działania na wypadek zagrożenia wystąpienia awarii o znacznych rozmiarach w systemie elektroenergetycznym oraz odbudowy tego systemu po wystąpieniu awarii. 				
Ustawa prawo energetyczne				
Faza reagowania				
<p style="text-align: center;">Wójt</p> <ul style="list-style-type: none"> - Uruchomienie GCZK i GZZK, - Koordynacja i realizacja zadań ujętych w gminnym planie zarządzania kryzysowego, - Przekazywanie komunikatów i ostrzeżeń, <p>Ustawy: o zarządzaniu kryzysowym o samorządzie gminnym</p>	<table border="1"> <tr> <td data-bbox="837 1339 1543 1384" style="text-align: center;">Przedsiębiorstwa energetyczne</td> </tr> <tr> <td data-bbox="837 1384 1543 1630"> <ul style="list-style-type: none"> - Zakup energii elektrycznej dla pokrywania strat powstałych w sieci przesyłowej podczas przesyłania energii elektrycznej, - Realizacja ograniczeń w dostarczaniu energii elektrycznej, - Uruchomienie działań zawartych w planach reagowania na wypadek wystąpienia awarii o znacznych rozmiarach w systemie elektroenergetycznym. </td> </tr> <tr> <td data-bbox="837 1630 1543 2049"> <p>Rozporządzenie Rady Ministrów w sprawie szczegółowych zasad i trybu wprowadzania ograniczeń w sprzedaży paliw stałych oraz w dostarczaniu i poborze energii elektrycznej lub ciepła</p> </td> </tr> </table>	Przedsiębiorstwa energetyczne	<ul style="list-style-type: none"> - Zakup energii elektrycznej dla pokrywania strat powstałych w sieci przesyłowej podczas przesyłania energii elektrycznej, - Realizacja ograniczeń w dostarczaniu energii elektrycznej, - Uruchomienie działań zawartych w planach reagowania na wypadek wystąpienia awarii o znacznych rozmiarach w systemie elektroenergetycznym. 	<p>Rozporządzenie Rady Ministrów w sprawie szczegółowych zasad i trybu wprowadzania ograniczeń w sprzedaży paliw stałych oraz w dostarczaniu i poborze energii elektrycznej lub ciepła</p>
Przedsiębiorstwa energetyczne				
<ul style="list-style-type: none"> - Zakup energii elektrycznej dla pokrywania strat powstałych w sieci przesyłowej podczas przesyłania energii elektrycznej, - Realizacja ograniczeń w dostarczaniu energii elektrycznej, - Uruchomienie działań zawartych w planach reagowania na wypadek wystąpienia awarii o znacznych rozmiarach w systemie elektroenergetycznym. 				
<p>Rozporządzenie Rady Ministrów w sprawie szczegółowych zasad i trybu wprowadzania ograniczeń w sprzedaży paliw stałych oraz w dostarczaniu i poborze energii elektrycznej lub ciepła</p>				

Zakłócenia w systemie paliw płynnych i gazowych	
Podmiot wiodący – zadania Podstawa prawna	Podmiot wspomagający - zadania Podstawa prawna
Faza przygotowania	
Wójt	
<p>- Wykonanie dokumentacji wprowadzającej ograniczenia i wykazu podmiotów nie podlegającym ograniczeniom w dostawach paliw płynnych.</p> <p>Ustawy: o zarządzaniu kryzysowym o zapasach ropy naftowej, produktów naftowych i gazu ziemnego oraz zasadach postępowania w sytuacjach zagrożenia bezpieczeństwa paliwowego państwa i zakłóceń na rynku naftowym</p>	
Faza reagowania	
Wójt, Policja	
<p>- Współpraca z wojewodą w sprawie wykonania rozporządzenie RM o wprowadzeniu ograniczeń, - Kontrola przestrzegania wprowadzonych ograniczeń.</p> <p>Ustawy: o zarządzaniu kryzysowym o zapasach ropy naftowej, produktów naftowych i gazu ziemnego oraz zasadach postępowania w sytuacjach zagrożenia bezpieczeństwa paliwowego państwa i zakłóceń na rynku naftowym</p>	
Awarie sieci teleinformatycznych	
Podmiot wiodący – zadania Podstawa prawna	Podmiot wspomagający - zadania Podstawa prawna
Faza zapobiegania/ograniczania skutków	
Wójt	Ośrodek Pomocy Społecznej
<p>- Analiza i ocena zagrożeń, - Opracowanie planu działań zapobiegawczych, - Ocena możliwych strat.</p> <p>Ustawy: o zarządzaniu kryzysowym o samorządzie gminnym</p>	<p>- Ustalanie sposobu wykonywania zadań z zakresu administracji rządowej realizowanych przez jednostki samorządu terytorialnego, - Przygotowanie planów koordynacji pomocy społecznej osobom pozbawionym dostępu do własnych środków finansowych.</p> <p>Ustawa o pomocy społecznej</p>
Faza reagowania	
Wójt	Ośrodek Pomocy Społecznej
<p>- Uruchomienie GCZK i GZZK, - Bieżąca wymiana informacji z PCZK, - Koordynacja działań z zakresu ochrony ludności na terenie gminy, - Współpraca z organizacjami pozarządowymi,</p> <p>Ustawa o zarządzaniu kryzysowym o samorządzie gminnym</p>	<p>- Udzielanie pomocy społecznej osobom pozbawionym dostępu do własnych środków finansowych.</p> <p>Ustawa o pomocy społecznej</p>

Poważne awarie obiektów jądrowych i katastrofy z udziałem środków jonizujących	
Podmiot wiodący – zadania Podstawa prawna	Podmiot wspomagający - zadania Podstawa prawna
Faza zapobiegania/ograniczania skutków	
Wójt	Inspekcja Weterynaryjna
<ul style="list-style-type: none"> - Opracowanie planu zarządzania kryzysowego, - Opracowanie planu dystrybucji tabletek jodu na wypadek wystąpienia zagrożenia radiacyjnego, - Przygotowanie systemu alarmowania i ostrzegania – komunikat wyprzedzający w drodze aktu prawa miejscowego, - Prowadzenie szkoleń, ćwiczeń i treningów z zakresu zarządzania kryzysowego, - Edukacja mieszkańców terenów zagrożonych w zakresie prawidłowego zachowania przed i w czasie klęsk żywiołowych. <p>Ustawy: o zarządzaniu kryzysowym o samorządzie powiatowym Prawo Atomowe</p>	<ul style="list-style-type: none"> - Prowadzenie monitorowania substancji niedozwolonych, skażeń promieniotwórczych u zwierząt, w ich wydzielinach i wydalinach, w tkankach lub narządach zwierząt, w produktach pochodzenia zwierzęcego, w wodzie przeznaczonej do pojenia zwierząt oraz środkach żywienia zwierząt. <p>Ustawa o Inspekcji Weterynaryjnej</p>
	Inspekcja Sanitarna
	<ul style="list-style-type: none"> - Współpraca w zakresie monitoringu jakości wód. <p>Ustawa o Państwowej Inspekcji Sanitarnej</p>
	Policja
	<ul style="list-style-type: none"> - Prowadzenie zadań dochodzeniowo–śledczych. <p>Ustawa o Policji</p>
Faza reagowania	
Wójt	Inspekcja Sanitarna
<ul style="list-style-type: none"> - Uruchomienie GZZK, - Komunikat wyprzedzający dla ludności w drodze aktu prawa miejscowego, - Koordynacja udzielania pomocy humanitarnej, - Koordynacja dystrybucji stabilnego jodu. <p>Ustawy: o zarządzaniu kryzysowym o samorządzie gminnym</p>	<ul style="list-style-type: none"> - Prowadzenia kontroli żywności i środków żywienia zwierząt na zgodność z maksymalnymi dozwolonymi poziomami skażeń promieniotwórczych, zgodnie z przepisami obowiązującymi w Unii Europejskiej. <p>Ustawa Prawo Atomowe</p>
	WIH/PIW
	<ul style="list-style-type: none"> - Wprowadzanie zakazów obrotu i ograniczeń w obrocie skażoną żywnością. <p>Rozporządzenie Rady Ministrów w sprawie podmiotów właściwych w sprawie kontroli po zdarzeniu radiacyjnym żywności i środków żywienia zwierząt</p>
	PAA
	<ul style="list-style-type: none"> - W sytuacji skażenia promieniotwórczego, Prezes Agencji prowadzi działania mające na celu identyfikację materiałów jądrowych, źródeł, odpadów i innych substancji promieniotwórczych będących przedmiotem nielegalnego obrotu lub nieznanego pochodzenia. <p>Ustawa Prawo atomowe</p>
Faza odbudowy	
Wójt	PAA
<ul style="list-style-type: none"> - Kierowanie działaniami z zakresu usuwania skutków awarii na terenie powiatu. <p>Ustawy: o zarządzaniu kryzysowym o samorządzie gminnym</p>	<ul style="list-style-type: none"> - Weryfikacja efektywności przeprowadzonych działań niezbędnych do likwidacji zagrożenia i usuwania skutków zdarzenia, - Inicjowanie działań tworzących warunki do usuwania skutków awarii oraz przywracania środowiska do stanu właściwego. <p>Ustawa Prawo Atomowe Rozporządzenie Rady Ministrów w sprawie planów postępowania awaryjnego</p>

Inspekcja Ochrony Środowiska
- Inicjowanie działań tworzących warunki do usuwania skutków awarii oraz przywracania środowiska do stanu właściwego.
Ustawa o Inspekcji Ochrony Środowiska Rozporządzenie Rady Ministrów w sprawie planów postępowania awaryjnego w przypadku zdarzeń radiacyjnych
Inspekcja Sanitarna/PRM
- Badanie jakości wody pitnej, -Pomoc ofiarom uwolnienia substancji radioaktywnej.
Ustawy: O Państwowym Ratownictwie Medycznym Rozporządzenie Prezesa Rady Ministrów w sprawie szczegółowego zakresu działania Ministra Zdrowia Rozporządzenie Ministra Zdrowia w sprawie jakości wody przeznaczonej do spożycia przez ludzi

Akty terroru	
Podmiot wiodący – zadania Podstawa prawna	Podmiot wspomagający - zadania Podstawa prawna
Faza zapobiegania/ograniczenia skutków	
Wójt	
<ul style="list-style-type: none"> - Analiza i ocena zagrożeń, - Opracowanie planu działań zapobiegawczych, - Ocena możliwych strat ludzkich, mienia i infrastruktury. <p><i>Ustawy:</i> <input type="radio"/> <i>zarządzaniu kryzysowym.</i> <input type="radio"/> <i>samorządzie gminnym.</i></p>	
Faza przygotowania	
Wójt	PRM
<ul style="list-style-type: none"> • Opracowanie planu zarządzania kryzysowego, • Przygotowanie systemów alarmowania i ostrzegania, <p><i>Ustawy:</i> <input type="radio"/> <i>zarządzaniu kryzysowym.</i> <input type="radio"/> <i>samorządzie gminnym.</i></p>	<p>Przygotowanie sił i środków do zapewnienia opieki medycznej w warunkach sytuacji kryzysowej.</p> <p>Ustawa o Państwowym Ratownictwie Medycznym</p>
Faza reagowania	
Wójt	Policja
<ul style="list-style-type: none"> - Uruchomienie GCZK i GZZK, - Koordynacja i realizacja zadań ujętych w powiatowym planie zarządzania kryzysowego, - Przekazywanie komunikatów i ostrzeżeń, - Współpraca z organizacjami pozarządowymi, - Wnioskowanie do Wojewody o użycie pododdziałów lub oddziałów Sił Zbrojnych Rzeczypospolitej Polskiej. <p><i>Ustawy:</i> <input type="radio"/> <i>o zarządzaniu kryzysowym</i> <input type="radio"/> <i>o samorządzie gminnym</i></p>	<ul style="list-style-type: none"> - Dokonanie przeszukania lub rozpoznania stanu zagrożenia i oceny sytuacji przez funkcjonariusza policji, w przypadku realnego zagrożenia wykorzystanie Etatowej Grupy Minerskiej Policji, - Współdziałanie w zapewnieniu przejeźdźności szlaków komunikacyjnych, - Izolowanie obszaru występowania zagrożeń lub miejsca prowadzenia akcji ratowniczej, - Ochrona mienia pozostawionego na obszarze występowania zagrożeń. <p>Ustawa o Policji Zarządzenie Nr 36 Komendanta Głównego Policji z dnia 14 listopada 2017 r. w sprawie zadań realizowanych przez Policję w sytuacjach kryzysowych (Dz.Ur. KGP z 2017 r. poz. 73)</p>
	OSP/PSP
	<ul style="list-style-type: none"> - Prowadzenie działań poszukiwawczo-ratowniczych i likwidacja zagrożenia dla zdrowia i życia ludzi i ochrona środowiska, - Ewakuowanie poszkodowanej ludności i mienia, - Wykonywanie prac zabezpieczających, ratowniczych i ewakuacyjnych przy zagrożonych obiektach budowlanych. <p>Rozporządzenie Ministra Spraw Wewnętrznych i Administracji w sprawie szczegółowych zasad organizacji krajowego systemu ratowniczo-gaśniczego</p>

Faza odbudowy	
Wójt	Policja
<ul style="list-style-type: none"> - Uruchomienie zespołów psychologów, - Koordynacja i realizacja zadań ujętych w gminnym planie zarządzania kryzysowego, - Współpraca z organizacjami pozarządowymi. <p>Ustawy: o zarządzaniu kryzysowym o samorządzie gminnym</p>	<ul style="list-style-type: none"> - Zabezpieczenia i dokumentowanie miejsc aktów terrorystycznych. <p>Ustawa o Policji Zarządzenie Nr 36 Komendanta Głównego Policji z dnia 14 listopada 2017 r. w sprawie zadań realizowanych przez Policję w sytuacjach kryzysowych (Dz.Urz. KGP z 2017 r. poz. 73)</p>

Protesty społeczne	
Podmiot wiodący – zadania Podstawa prawna	Podmiot wspomagający - zadania Podstawa prawna
Faza zapobiegania/ograniczenia skutków	
Wójt	Policja
<p>Analiza i ocena zagrożeń,</p> <ul style="list-style-type: none"> - Opracowanie planu działań zapobiegawczych, - Ocena możliwych strat ludzkich, mienia i infrastruktury. <p>Ustawy: O zarządzaniu kryzysowym. O samorządzie gminnym.</p>	<p>Przygotowanie sił i środków do przeciwdziałania zagrożeniom bezpieczeństwa ludzi i ich mienia.</p> <p>Ustawa o Policji</p>
Faza przygotowania	
Wójt	PRM
<ul style="list-style-type: none"> - Opracowanie planu zarządzania kryzysowego, - Przygotowanie systemu alarmowania i ostrzegania, - Prowadzenie szkoleń, ćwiczeń i treningów z zakresu zarządzania kryzysowego. <p>Ustawy: O zarządzaniu kryzysowym. O samorządzie gminnym.</p>	<p>Przygotowanie sił i środków do zapewnienia opieki medycznej w warunkach sytuacji kryzysowej.</p> <p>Ustawa o Państwowym Ratownictwie Medycznym</p>
Faza reagowania	
Wójt	Policja
<ul style="list-style-type: none"> - Uruchomienie GCZK i GZZK, - Koordynacja i realizacja zadań ujętych w powiatowym planie zarządzania kryzysowego, - Przekazywanie komunikatów i ostrzeżeń, - Współpraca z organizacjami pozarządowymi, - Wnioskowanie do Wojewody o użycie pododdziałów lub oddziałów Sił Zbrojnych Rzeczypospolitej Polskiej. <p>Ustawy: o zarządzaniu kryzysowym o samorządzie gminnym</p>	<ul style="list-style-type: none"> - Przeciwdziałanie zagrożeniom bezpieczeństwa ludzi i ich mienia. <p>Ustawa o Policji</p>

SIATKA ZARZĄDZANIA KRYZYSOWEGO

Lp.	Podmioty systemu	Zdarzenie											
		Powódź	Huragany	Pożary	Długotrwałe susze	Anomalie pogodowe	Epidemie	Epizootie	Epifitozy	Katastrofy budowlane	Poważne awarie	Akty terroru	Protesty społeczne
1.	Wójt												
2.	GZZK												
3.	OSP												
4.	POLICJA												
5.	PPIS												
6.	PLW												
7.	PINB												
8.	Zarząd Zlewni w Sandomierzu Państwowe Gospodarstwo Wodne Wody Polskie												
9.	IMGW												
10.	IOŚ												
11.	Przedsiębiorstwa energetyczne												
12.	Administratorzy dróg												
13.	WIORIN												
14.	PCZK												

 Podmioty wiodące.

 Podmioty pomocnicze.

I.3. Zestawienie sił i środków planowanych do wykorzystania w sytuacjach kryzysowych.

Działania prowadzone przez Wójta w celu ograniczenia skutków przeciwdziałania zdarzeniom kryzysowym i klęskom żywiołowym zabezpiecza się w oparciu o siły i środki własne.

Głównym celem skuteczności działania sił i środków będących w dyspozycji Wójta jest zapobieżenie powstaniu sytuacji kryzysowej lub zminimalizowaniu jej skutków w przypadku powstania zagrożenia, a zwłaszcza ograniczenie strat ludzkich i strat ekonomicznych.

Przedstawione w Planie siły i środki będące w dyspozycji Wójta na ogół są wystarczające aby przeciwstawić się większości przedstawionych zdarzeń w ramach swoich rutynowych działań ratowniczych.

W przypadku konieczności uzyskania pomocy szczebla wyższego, każda z instytucji biorąca udział w likwidacji danego zdarzenia może żądać pomocy swojego szczebla wyższego

Jeżeli siły i środki własne okażą się niewystarczające, do wsparcia można wykorzystać specjalistyczne siły i środki z gmin sąsiednich oraz z terenu powiatu za pośrednictwem PCZK.

Poniżej przedstawiono zestawienie sił i środków własnych jak również sił i środków z zewnątrz, które mają swój udział przy zabezpieczeniu terenu gminy podczas zaistnienia zdarzenia kryzysowego.

1. Siły i środki własne jakimi dysponuje gmina:

- 1) Sprzęt zgromadzony w Gminnym Magazynie Przeciwpowodziowym, Antykryzysowym i OC.
- 2) Siły i środki Krajowego Systemu Ratowniczo-Gaśniczego i OSP.
- 3) System opieki społecznej.
- 4) System ochrony zdrowia.
- 5) Pracownicy Zakładu Gospodarki Komunalnej
- 6) Pracownicy ZOJOG

2. Siły i środki z terenu powiatu zabezpieczające teren powiatu i w razie potrzeby służące gminie pomocą:

- 1) Siły i środki Państwowej Straży Pożarnej – dysponowane na podstawie powiatowego planu ratowniczego.
- 2) Siły i środki Policji - dysponowane zgodnie z procedurami działania Policji.
- 3) Siły i środki systemu PRM - zgodnie z planem działania systemu Państwowe Ratownictwo Medyczne.
- 4) Siły i środki zespolonych inspekcji - dysponowane w ramach procedur wewnętrznych poszczególnych inspekcji, służb i straży.

1. Siły i środki własne jakimi dysponuje gmina

1) Zasoby magazynowe Gminnego Magazynu Przeciwpowodziowego i Kryzysowego

Wyposażenie magazynu i szczegółowe zasady dysponowania i wykorzystania sprzętu znajdującego się w magazynie zawarte są w Instrukcji funkcjonowania Gminnego Magazynu Przeciwpowodziowego i Kryzysowego w Gminie Samborzec.

2) Siły i środki OSP KSRG i OSP z terenu gminy

Podstawowym celem Krajowego Systemu Ratowniczo Gaśniczego jest ochrona życia, zdrowia, mienia lub środowiska poprzez: walkę z pożarami i innymi klęskami żywiołowymi, ratownictwo techniczne, chemiczne oraz ratownictwo ekologiczne i medyczne. Istotą organizacji jest stworzenie jednolitego i spójnego układu wiążącego ze sobą różne podmioty ratownicze, tak aby można było podjąć skutecznie każde działanie ratownicze.

Obecnie w Krajowym Systemie Ratowniczo Gaśniczym na terenie Gminy Samborzec funkcjonuje cztery jednostki Ochotniczych Straży Pożarnych wspomagane przez sześć jednostek OSP nie włączonych do KSRG.

Jednostki OSP z KSRG posiadają wykszolenie i wyposażenie nie odbiegające od wyposażenia i wykszolenia jednostek Państwowej Straży Pożarnej. Także pozostałe jednostki OSP z terenu gminy corocznie doposażają się w sprzęt ratowniczo-gaśniczy a ich członkowie uzupełniają wykszolenie.

Podczas wystąpienia zdarzenia kryzysowego na terenie gminy kierowanie sił i środków OSP KSRG oraz OSP do działań ratowniczych następuje za pośrednictwem GCZK z polecenia Wójta.

W przypadku gdy siły i środki OSP są niewystarczające Wójt występuje z prośbą do Komendanta Powiatowego Państwowej Straży Pożarnej o zadysponowanie sił i środków PSP.

Siły i środki OSP KSRG i OSP na terenie Gminy Samborzec:

Liczba jednostek	OSP KSRG	4
	OSP (czynne)	6
	łączna liczba strażaków przygotowanych do działań	126
Samochody ratownictwa gaśniczego OSP	lekkie	8
	średnie	5
Agregaty prądotwórcze	OSP KSRG	7
	OSP	6
Pompy szlamowe	OSP KSRG	12
	OSP	6
Piły do drewna	OSP KSRG	6
	OSP	4
Łodzie i pontony	OSP KSRG	4

Hydrauliczny sprzęt ratownictwa drogowego	OSP KSRG	4
Węże pożarnicze W-52, W-75, W-110 (łącznie)	OSP KSRG	80
	OSP	180
Zestaw ratownictwa medycznego PSP R-1	OSP KSRG	4
Ocena możliwości wykorzystania sił i środków		
Poziom wyszkolenia członków Ochotniczych Straży Pożarnych określa się jako dobry. Zadowolający jest również stan wyposażenia jednostek OSP. Pojazdy i sprzęt będące w posiadaniu OSP są sprawne technicznie. Jednostki OSP KSRG od momentu zadysponowania są gotowe podjąć działania ratowniczo-gaśnicze w ciągu 5 minut, pozostałe jednostki OSP w ciągu 15 minut.		

3. System Pomocy Społecznej.

System pomocy społecznej na terenie gminy oparty jest na:

- 1) Gminnym Ośrodkiem Pomocy Społecznej;
- 2) Powiatowym Centrum Pomocy Rodzinie.

Gminny Ośrodek Pomocy Społecznej znajduje się w Samborcu, w budynku Urzędu Gminy i zatrudnia 11 pracowników, którzy zapewniają pomoc społeczną ludziom potrzebującym a w razie wystąpienia sytuacji kryzysowych zapewnia pomoc opieki socjalnej nad rannymi i ludźmi, którzy utracili swoje domy lub zostali ewakuowani.

Pomoc społeczna w tym wypadku obejmuje:

- 1) udzielenie pierwszej pomocy potrzebującym;
- 2) zapewnienie zastępczych miejsc zakwaterowania ludności czasowo ewakuowanej;
- 3) zapewnienie posiłków, wody pitnej i opieki psychologicznej;
- 4) zaopatrzenie w odzież i środki higieny osobistej;
- 5) inne ważne usługi.

Ponadto mieszkańcy gminy mogą korzystać z pomocy społecznej Powiatowego Centrum Pomocy Rodzinie w Sandomierzu ul. Mickiewicza 34.

4. System ochrony zdrowia.

Podstawową opiekę medyczną na terenie Gminy Samborzec prowadzą dwa Ośrodki Zdrowia:

- 1) Samodzielny Publiczny Zakład Opieki Zdrowotnej w Samborcu,
- 2) Ośrodek Zdrowia w Chobrzeżanach.

Ogółem pomoc medyczną świadczy 10 lekarzy medycyny, 2 lekarzy dentyistów, 7 pielęgniarek.

Ośrodki Zdrowia wykonują podstawowe świadczenia lekarskie na rzecz mieszkańców gminy. W razie potrzeby mogą być wykorzystane do udzielenia pomocy medycznej rannym i poszkodowanym w czasie klęski żywiołowej, katastrofy czy awarii.

W czasie zdarzeń kryzysowych na terenie gminy wsparcia mogą udzielić ratownicy posiadający przeszkolenie medyczne z Ochotniczych Straży Pożarnych.

5. Zakład Gospodarki Komunalnej

Zakład realizuje następujące zadania własne gminy:

wodociągi i zaopatrzenie w wodę, kanalizacja, usuwanie i oczyszczanie ścieków komunalnych.

2. Siły i środki zabezpieczające teren gminy i służące pomocą.

1. Siły i środki Państwowej Straży Pożarnej i OSP KSRG z terenu powiatu

Krajowy System Ratowniczo-Gaśniczy zorganizowany jest w sposób zapewniający jego ciągłe funkcjonowanie na poszczególnych poziomach. Obecnie w Krajowym Systemie Ratowniczo-Gaśniczym w powiecie sandomierskim funkcjonuje Jednostka Ratowniczo-Gaśnicza PSP, 4 jednostki OSP KSRG z terenu gminy Samborzec oraz 21 Jednostki Ochotniczych Straży Pożarnych. Kierowanie sił i środków KSRG do działań ratowniczych następuje za pośrednictwem stanowisk kierowania PSP. Na żądanie kierującego działaniami ratowniczymi powiatowe stanowisko kierowania PSP występuje o uruchomienie wsparcia ze szczebla wojewódzkiego, natomiast wojewódzkie stanowisko koordynacji ratownictwa PSP wnioskuje o skierowanie do działań odwołów centralnych. W przypadku wyczerpania sił poszczególnych powiatów lub gdy zagrożenie obejmie większy obszar, w pierwszej kolejności na poziomie wojewódzkim użyte zostaną zasoby wojewódzkich brygad odwołowych KSRG.

2. Policja

Ustawowym zadaniem Policji jest ochrona bezpieczeństwa ludzi oraz utrzymanie bezpieczeństwa i porządku publicznego, poprzez m.in. zapewnienie spokoju w miejscach publicznych oraz w środkach publicznego transportu i komunikacji, w ruchu drogowym i na drogach przeznaczonych do powszechnego korzystania, inicjowanie i organizowanie działań mających na celu zapobieganie popełnianiu przestępstw i wykroczeń oraz kontrola przestrzegania przepisów porządkowych i administracyjnych.

W warunkach sytuacji kryzysowych spowodowanych katastrofą naturalną, awarią techniczną lub innym zagrożeniem, działania Policji - jako jednego z podmiotów systemu ratowniczego - koncentrują się na umożliwieniu sprawnego funkcjonowania służb ratowniczych oraz ochronie poszkodowanych osób i ich mienia. Z kolei zdarzenia implikujące poważne zagrożenie

bezpieczeństwa i porządku publicznego ukierunkowują działania Policji na zadania zmierzające do przywrócenia pożądanego stanu prawnego, zatrzymania sprawców naruszeń prawa i przeprowadzenia czynności dochodzeniowo-śledczych.

Podczas działań przywracających naruszony porządek i bezpieczeństwo publiczne Policja – jako podmiot wiodący - jest wspierana przez inne służby i formacje, stosownie do ich kompetencji ustawowych. Zasadnicze zadania wykonują jednostki prewencji i ruchu drogowego, wspomagane przez służbę kryminalną i logistyczną. Po uzyskaniu informacji o zagrożeniu uruchomienie działań następuje zgodnie z przyjętymi procedurami i wcześniej opracowanymi planami - stosownie do rodzaju zagrożenia.

Pierwszym szczeblem systemu reagowania jest interwencja policyjna, która stosownie do skali zagrożenia może przekształcić się w akcję lub operację policyjną.

Akcją dowodzi właściwy terytorialnie komendant powiatowy Policji albo wyznaczony przez niego policjant.

W przypadku, gdy w działaniach bierze udział znaczna liczba sił i środków, kierowanie może przejść komendant wojewódzki lub wyznaczony przez niego policjant - dowódca operacji. Gdy skala zagrożenia przekracza możliwości skutecznego przeciwdziałania jednostek własnych, komendant wojewódzki Policji, na wniosek skierowany do Komendanta Głównego Policji, uzyskuje wsparcie z terenu spoza województwa.

W odniesieniu do zagrożeń o charakterze terrorystycznym głównym obszarem zadaniowym Policji jest udział w krajowym i międzynarodowym systemie operacyjnego rozpoznania i wymiany informacji (z wykorzystaniem krajowych informatycznych baz danych oraz baz danych SIS II i Interpolu) oraz nadzór nad właściwym zabezpieczeniem obiektów infrastruktury krytycznej przez funkcjonujące specjalistyczne uzbrojone formacje ochronne i wewnętrzne służby ochrony.

Głównym potencjałem do realizacji zadań zabezpieczających są oddziały prewencji Policji. Oddziały prewencji podlegają Komendantowi Głównemu Policji i mogą być dysponowane do działań w każdym rejonie kraju, stosownie do skali występującego zagrożenia.

Do bezpośrednich działań kontrterrorystycznych Policja może skierować policjantów pełniących służbę w pododdziałach antyterrorystycznych i komórkach minersko-pirotechnicznych, podległych komendantom wojewódzkim Policji. Komendant Główny Policji posiada centralny oddział antyterrorystyczny, przygotowany do wykonywania zadań we współdziałaniu z lokalnymi siłami AT.

Celem zharmonizowania wspólnych przedsięwzięć w zakresie przygotowania i zapobiegania zagrożeniom, organizowania i prowadzenia akcji i operacji likwidujących zagrożenie na miejscu zdarzenia oraz szkolenia i doskonalenia zawodowego, Policja podpisała szczegółowe porozumienia z innymi podmiotami współdziałającymi, zwłaszcza z Państwową Strażą Pożarną, Strażą Graniczną i Siłami Zbrojnymi RP.

3. Państwowe Ratownictwo Medyczne

Rozszerzeniem Systemu Ratowniczo-Gaśniczego, w odniesieniu do potrzeby zapewnienia pomocy każdej osobie znajdującej się w stanie nagłego zagrożenia zdrowia i życia jest system Państwowe Ratownictwo Medyczne. Głównymi elementami systemu są:

- szpitalne oddziały ratunkowe (SOR),
- zespoły ratownictwa medycznego
 - specjalistyczne - w składzie co najmniej trzech osób, w tym lekarz i pielęgniarka lub ratownik medyczny
 - podstawowe - złożone przynajmniej z dwóch ratowników, bez lekarza,
- zespoły Lotniczego Pogotowia Ratunkowego.

Zadaniem zespołów ratownictwa medycznego jest podejmowanie medycznych czynności ratunkowych (świadczenia opieki zdrowotnej w rozumieniu przepisów o świadczeniach opieki zdrowotnej finansowanych ze środków publicznych) w warunkach pozaszpitalnych, w celu ratowania osoby w stanie nagłego zagrożenia zdrowotnego.

Zespoły ratownictwa medycznego jako przedszpitalna „część” systemu działają w ścisłym powiązaniu z oddziałami ratunkowymi i podlegają ich kontroli i nadzorowi. Szpitalny oddział ratunkowy udziela świadczeń opieki zdrowotnej osobie w stanie nagłego zagrożenia zdrowotnego.

W razie konieczności szpital, w którym znajduje się szpitalny oddział ratunkowy, zapewnia niezwłoczny transport sanitarny osoby w stanie nagłego zagrożenia zdrowotnego do najbliższego zakładu opieki zdrowotnej udzielającego świadczeń opieki zdrowotnej w odpowiednim zakresie.

Szpitalne oddziały ratunkowe mają obowiązek uzyskać potwierdzenie spełniania wymagań określonych przepisami, wydane przez jednostkę podległą ministrowi właściwemu do spraw zdrowia, właściwą w zakresie monitorowania jakości świadczeń zdrowotnych.

W sytuacjach nagłych pierwszym ogniwem systemu są centra powiadamiania ratunkowego, które przyjmują zgłoszenia z numeru alarmowego 112. Wraz z rozbudową systemu centra te będą funkcjonować w ramach zintegrowanych stanowisk dyspozytorów medycznych oraz dyspozytorów PSP i Policji. Ich zadaniem jest przyjmowanie zgłoszeń, koordynowanie medycznych czynności ratunkowych oraz zbieranie aktualnych informacji o dostępnych jednostkach systemu, a także zbieranie i archiwizowanie informacji o zdarzeniach i prowadzonych czynnościach ratunkowych.

W przypadku zdarzeń masowych, funkcjonowanie jednostek systemu koordynuje lekarz koordynator ratownictwa medycznego, operujący ze stanowiska pracy zlokalizowanego w Wojewódzkim Centrum Powiadamiania Ratunkowego.

Z systemem współpracują wyspecjalizowane jednostki organizacyjne szpitali i społeczne organizacje ratownicze (po wpisaniu do rejestru wojewodów i uwzględnieniu w planach), a także służby ustawowo powołane do niesienia pomocy osobom w stanie nagłego zagrożenia zdrowotnego,

w szczególności: jednostki organizacyjne PSP, jednostki ochrony przeciwpożarowej włączone do krajowego systemu ratowniczo-gaśniczego, inne jednostki podległe lub nadzorowane przez ministra właściwego do spraw wewnętrznych i Ministra Obrony Narodowej.

5. Powiatowa Inspekcja Sanitarna

Działania PIS polegają na sprawowaniu zapobiegawczego i bieżącego nadzoru sanitarnego oraz prowadzeniu działalności zapobiegawczej i przeciwepidemicznej w zakresie chorób zakaźnych i innych chorób powodowanych warunkami środowiska, a także na prowadzeniu działalności oświatowo-zdrowotnej.

W ramach systemu zarządzania kryzysowego Powiatowej Inspekcji Sanitarnej, podejmowane są działania zmierzające do zabezpieczenia zdrowia i życia ludzkiego poprzez: rozwinięcie skutecznej akcji przeciwdziałającej powstałemu zagrożeniu, współdziałanie z innymi służbami, inspekcjami i instytucjami, których zadaniem jest udzielenie pomocy w sytuacji kryzysowej oraz zapewnienie szybkiej i efektywnej pomocy medycznej osobom poszkodowanym lub chorym.

6. Powiatowa Inspekcja Weterynaryjna

Funkcjonowanie inspekcji w reagowaniu na sytuację kryzysową polega na realizacji ustawowych zadań między innymi: monitoringu zagrożeń i ich analizie i diagnozowaniu, zwalczaniu chorób zakaźnych, sprawowaniu nadzoru nad bezpieczeństwem produktów pochodzenia zwierzęcego, badaniu zwierząt rzeźnych oraz nadzór nad obrotem produktami leczniczymi weterynaryjnymi. Trudnością w realizacji zadań w szczególności bezpośredniego reagowania na zagrożenia epidemiologiczne o szerokim zasięgu może być szczupłość kadrowa pracowników merytorycznych inspekcji. Problemem może być również brak środków technicznych w tym łączności radiotelefonicznej.

7. Wojewódzki Inspektorat Ochrony Środowiska – nie jest służbą ratowniczą a organem kontroli przestrzegania przepisów o ochronie środowiska oraz badań stanu środowiska.

Do podstawowych zadań inspekcji w terenie należy monitorowanie stopnia skażenia środowiska (wód, powietrza i gleby) substancjami wyemitowanymi między innymi w wyniku awarii przemysłowych z urządzeń technologicznych, transportowych i magazynowych.

W sytuacjach kryzysowych działanie inspekcji odbywa się w sytuacji wystąpienia zdarzeń związanych z poważnymi awariami przemysłowych i komunikacyjnych powodującymi zagrożenie dla ludzi i środowiska, ponieważ w większości przypadków znane są czynniki ryzyka.

8. Powiatowy Inspektor Nadzoru Budowlanego – Wykonuje na obszarze gminy funkcje inspekcyjno-kontrolne oraz zadania związane z: użytkowaniem obiektów budowlanych, prowadzeniem robót i przekazywaniem obiektów budowlanych do użytkowania, postępowaniem wyjaśniającym przyczyny i okoliczności powstania katastrofy budowlanej. Inspekcja gotowa jest do podjęcia działań w sytuacjach kryzysowych. Potencjalne trudności mogą wystąpić w przypadku bardzo szerokiej skali wystąpienia katastrofy budowlanej trudnej do przewidzenia.

II. ZESPÓŁ PRZĘDSIĘWZIĘĆ NA WYPADEK SYTUACJI KRYZYSOWYCH.

II.1. Zadania w zakresie monitorowania zagrożeń

Poprzez monitorowanie zagrożeń rozumie się zbieranie i przetwarzanie informacji o określonych zdarzeniach lub zjawiskach oraz wstępne analizowanie uzyskanych informacji i w celu ich dalszego wykorzystania.

Monitorowanie zagrożeń i zdarzeń zagrażających zdrowiu lub życiu mieszkańców gminy, bezpieczeństwu ich mienia oraz ochronie środowiska realizowane jest przez wszystkie inspekcje, służby i straże oraz instytucje, zgodnie z ich ustawowymi kompetencjami i zadaniami statutowymi.

W przypadku, gdy zagrożenie lub zdarzenie nosi znamiona sytuacji kryzysowej, wyniki od wszystkich monitorujących przekazywane są obligacyjnie dodatkowo do Gminnego Centrum Zarządzania Kryzysowego.

Źródłami informacji o zagrożeniach i potrzebie podjęcia działań zarządzania kryzysowego mogą być;

1. Służby dyżurne PSP, Policji, dyspozytorzy Pogotowia Ratunkowego, służba zdrowia
2. Informacje i ostrzeżenia przekazane przez Wojewódzkie, Powiatowe - Centra Zarządzania Kryzysowego
3. Informacje i sygnały o zagrożeniu przekazane przez sąsiednie gminy
4. Każda osoba, która zaobserwowała /posiadła wiadomość/ o zagrożeniu
5. Media
6. Służby komunalne
7. Służby i lecznice weterynaryjne
8. Kierownicy zakładów pracy
9. Służby dyżurne jednostek wojskowych

Gminne Centrum Zarządzania Kryzysowego otrzymane informacje o zagrożeniach przekazuje do:

- Powiatowego Centrum Zarządzania Kryzysowego,
- podmiotów bezpieczeństwa porządku publicznego (tzn. do Komendy Powiatowej Policji, Komendy Powiatowej PSP, SANEPID-u i innych);
- sąsiednich gmin, jeśli zagrożenia lub zdarzenia mogą objąć również ich teren;
- podmiotów, które nie znajdują się na rutynowych listach powiadamiania, a zagrożenie może mieć wpływ na ich działalność .

II. 2. Tryb uruchamiania sił i środków

Zgodnie z postanowieniami art. 21 ustawy o zarządzaniu kryzysowym, obowiązek podjęcia działań w zakresie zarządzania kryzysowego spoczywa na tym organie właściwym w sprawach zarządzania kryzysowego, który pierwszy otrzymał informację o wystąpieniu zagrożenia.

Po otrzymaniu informacji o wystąpieniu zdarzenia kryzysowego na terenie gminy Samborzec, Wójt zwołuje posiedzenie GZZK i poprzez rozwinięte GCZK niezwłocznie informuje o zaistniałym zdarzeniu Powiatowe Centrum Zarządzania Kryzysowego przedstawiając jednocześnie swoją ocenę sytuacji oraz informację o zamierzonych działaniach.

Podstawowym sposobem reagowania na zaistniałe zdarzenia są siły i środki własne gminy, umożliwiające skuteczne reagowanie w przypadku wystąpienia zagrożeń lokalnych.

W przypadku zdarzenia niezbędne siły i środki są z zasady uruchamiane przez Wójta Gminy.

W przypadku, gdy lokalne zdarzenie nabiera znamion kryzysu, a więc istnieje potrzeba skierowania dodatkowych sił wsparcia lub gdy działania obejmują teren kilku gmin, uruchamiany jest wyższy poziom – Starosty (zadania koordynacji i wsparcia).

II.3. Procedury zarządzania i reagowania kryzysowego wynikające z przepisów prawnych, określających sposób postępowania wójta oraz ramy prawne działania administracji publicznej, służb inspekcji i straży w sytuacjach kryzysowych.

Proces zarządzania i reagowania kryzysowego to cykl decyzyjny, obejmujący fazy decyzyjne, etapy i czynności, związany z pozyskiwaniem, przetwarzaniem i wykorzystywaniem informacji, w wyniku którego zostaje podjęta decyzja, wypracowany zamiar oraz zadania dla podmiotów wykonawczych będących w dyspozycji starosty (organu administracji).

Cykl decyzyjny przebiega w czterech podstawowych, łączących się i przenikających wzajemnie fazach decyzyjnych:

- **ustalenie położenia** (ciągłe pozyskiwanie, gromadzenie, porządkowanie i przetwarzanie wszelkiego rodzaju informacji dot. stanu posiadania sił i środków, źródła i charakteru sytuacji i kryzysowej oraz warunków prowadzenia działań zapobiegawczych, ratowniczych, pomocowych oraz odbudowy),
- **planowanie** (ocena sytuacji kryzysowej, podjęcie decyzji, sprecyzowanie zamiaru, ewentualna korekta posiadanego planu reagowania oraz dokumentów dyrektywnych dla podległych podmiotów wykonawczych),
- **stawianie zadań** (doprowadzenie do wykonawców zadań wynikających z przyjętego zamiaru działań),
- **kontrola** (sprawdzenie efektów faz decyzyjnych "planowania" i "stawiania zadań" oraz sposobu ich wdrożenia w życie).

Ustalenie położenia to przygotowanie Wójtowi jasnego i przejrzystego, a także jak najdokładniejszego obrazu sytuacji, na podstawie którego można ocenić sytuację, dokonać analizy zadania, wypracować warianty działania, podjąć decyzję, sprecyzować zamiar, skorygować plan zarządzania kryzysowego, postawić zadania wykonawcom i kontrolować ich wykonanie.

Gminny Plan Zarządzania Kryzysowego usprawnia fazę reagowania na sytuację kryzysową, i są to działania realizowane w momencie wystąpienia zdarzenia oraz w czasie jego trwania. Celem działań jest dostarczenie pomocy poszkodowanym, ograniczenie wtórnych zniszczeń i strat oraz likwidacja zagrożenia.

Szczegółowe procedury zarządzania i reagowania kryzysowego wynikające z przepisów prawnych, określających sposób postępowania wójta oraz ramy prawne działania służb, inspekcji i straży w sytuacjach kryzysowych przedstawione są poniżej.

Procedura 1

Powódź

USTAWA z dnia 26 kwietnia 2007 r. o zarządzaniu kryzysowym

Art. 19. Zadania wójta w sprawach zarządzania kryzysowego

1. Organem właściwym w sprawach zarządzania kryzysowego na terenie gminy jest wójt, burmistrz, prezydent miasta .
4. Organem pomocniczym wójta, burmistrza, prezydenta miasta w zapewnieniu wykonywania zadań zarządzania kryzysowego jest gminny zespół zarządzania kryzysowego, który określa jego skład, organizację, siedzibę oraz tryb pracy, zwany dalej "zespołem gminnym".
6. W skład zespołu gminnego, którego pracami kieruje wójt, burmistrz, prezydent miasta, wchodzi osoby powołane spośród:
 - 1) osób zatrudnionych w urzędzie gminy, gminnych jednostkach organizacyjnych lub jednostkach pomocniczych;
 - 2) pracowników zespolonych służb, inspekcji i straży, skierowanych przez przełożonych do wykonywania zadań w tym zespole na wniosek wójta, burmistrza, prezydenta miasta;
 - 3) przedstawicieli społecznych organizacji ratowniczych.
7. W skład zespołu gminnego mogą wchodzić inne osoby zaproszone przez wójta, burmistrza, prezydenta miasta.

Czynności podejmowane przez Wójta;

- monitorowanie sytuacji,
- przekazywanie komunikatów i ostrzeżeń , ogłaszanie pogotowia i alarmu przeciwpowodziowego,
- bieżąca wymiana informacji z PCZK,
- koordynacja i realizacja zadań ujętych w Gminnym Planie Zarządzania Kryzysowego,
- koordynacja ewakuacji prewencyjnej ludności z terenów zagrożonych,
- współpraca z organizacjami pozarządowymi,
- koordynacja udzielania pomocy humanitarnej,
- powoływanie komisji określającej zakres i wysokość szkód,

Urząd Gminy/GCZK

- 1.Przygotowanie materiałów wstępnych do pracy GZZK;
- 2.Zawiadomienie członków GZZK zgodnie z wytycznymi Przewodniczącego zespołu;
- 3.Zapewnienie obsługi prac GZZK;
- 4.Sporządzenie protokołu z posiedzeń zespołu;

Dyżurni GCZK

1. Monitoring zagrożenia;
2. Weryfikacja zebranych informacji i kontrola obiegu zgodnie z procedurą, w tym nawiązanie bezpośredniej współpracy z CZK organu wiodącego;
3. Monitoring podjętych działań w oparciu procedurę;
4. Bieżąca ocena rozwoju sytuacji kryzysowej;
5. W przypadku wskazania na niekorzystny rozwój sytuacji kryzysowej, poinformowanie osób funkcyjnych;
6. Bieżące informowanie wójta.

Zadania	Uprawnienia wynikające z przepisów prawa	Podstawa prawna
Wójt		
Uruchomienie GZZK.	Art. 19 ust. 4. Organem pomocniczym wójta, burmistrza, prezydenta miasta w zapewnieniu zadań zarządzania kryzysowego jest gminny zespół zarządzania kryzysowego który określa jego skład, organizację, siedzibę oraz tryb pracy, zwany dalej „zespołem gminnym”.	Ustawa z dnia 26 kwietnia 2007 r. o zarządzaniu kryzysowym
Przekazywanie komunikatów i ostrzeżeń. Zespół gminny wykonuje zadania przewidziane dla zespołu wojewódzkiego.	Art. 14 ust. 8 pkt 3. Do zadań zespołu gminnego należy w szczególności: -przekazywanie do wiadomości publicznej informacji związanych z zagrożeniami; (...)	
Bieżąca wymiana informacji	Art. 20 ust. 1 pkt. 1 i 2 Wójt, burmistrz, prezydent miasta zapewnia na obszarze gminy (miasta) realizację następujących zadań: 1) całodobowe alarmowanie członków gminnego zespołu zarządzania kryzysowego, a w sytuacjach kryzysowych zapewnienie całodobowego dyżuru w celu zapewnienia przepływu informacji oraz dokumentowania prowadzonych czynności; 2) współdziałanie z centrami zarządzania kryzysowego organów administracji publicznej;	
Koordinowanie działań ochrony ludności na terenie gminy.	Art. 7. ust. 1, pkt 14: Zaspokajanie zbiorowych potrzeb wspólnoty należy do zadań własnych gminy. W szczególności zadania własne obejmują sprawy: porządku publicznego i bezpieczeństwa obywateli oraz ochrony przeciwpożarowej i przeciwpowodziowej, w tym wyposażenia i utrzymania gminnego magazynu przeciwpowodziowego. Art. 19 ust. 2 pkt 1 Do zadań Wójta w sprawach zarządzania kryzysowego na terenie gminy należy: kierowanie monitorowaniem, planowaniem, reagowaniem i usuwaniem skutków zagrożeń na terenie gminy.	Ustawa o samorządzie gminnym Ustawa z dnia 26 kwietnia 2007 r. o zarządzaniu kryzysowym
Państwowa Inspekcja Sanitarna		
Monitorowanie sytuacji epidemicznej, prowadzenie dochodzeń epidemicznych wprowadzanie działań przeciwepidemicznych na podstawie	Art. 42. ust.2. Do zakresu zadań, o których mowa w ust. 1, należy w szczególności: 5) stałe monitorowanie i analiza sytuacji epidemiologicznej w kierunku możliwości zapewnienia wykonywania świadczeń zdrowotnych w przypadku podejrzenia lub rozpoznania u osoby lub grupy osób zakażenia lub choroby zakaźnej; (...)	Ustawa z dn. 5 grudnia 2008r. o zapobieganiu oraz zwalczaniu zakażeń i chorób zakaźnych u ludzi

danych z monitoringu sytuacji epidemicznej w rejonie powodziowym.		
OSP KSRG, OSP		
Prowadzenie działań ratowniczych na szczeblu gminy.	<p>Art. 1. Ochrona przeciwpożarowa polega na realizacji przedsięwzięć mających na celu ochronę życia, zdrowia, mienia lub środowiska przed pożarem, klęską żywiołową lub innym miejscowym zagrożeniem poprzez:</p> <ol style="list-style-type: none"> 1) zapobieganie powstawaniu i rozprzestrzenianiu się pożaru, klęski żywiołowej lub innego miejscowego zagrożenia, 2) zapewnienie sił i środków do zwalczania pożaru, klęski żywiołowej lub innego miejscowego zagrożenia, 3) prowadzenie działań ratowniczych. <p>Art. 15. Jednostkami ochrony przeciwpożarowej są:</p> <ol style="list-style-type: none"> 6) ochotnicza straż pożarna, <p>Art. 19. 1. Ochotnicza straż pożarna i związek ochotniczych straży pożarnych funkcjonują w oparciu o przepisy ustawy – Prawo o stowarzyszeniach. 1a. Ochotnicza straż pożarna jest jednostką umundurowaną, wyposażoną w specjalistyczny sprzęt, przeznaczoną w szczególności do walki z pożarami, klęskami żywiołowymi lub innymi miejscowymi zagrożeniami.</p> <p>§ 14. 1. Ksrg w zakresie walki z innymi klęskami żywiołowymi obejmuje planowanie, organizowanie i realizację działań ratowniczych niezbędnych do ratowania życia, zdrowia, mienia lub środowiska.</p> <ol style="list-style-type: none"> 2. Działania ratownicze, o których mowa w ust. 1, obejmują w szczególności: <ol style="list-style-type: none"> 1) rozpoznanie i identyfikację zagrożenia; 2) zabezpieczenie strefy działań ratowniczych, w tym wyznaczenie i oznakowanie strefy zagrożenia; 3) włączanie lub wyłączenie instalacji, urządzeń i mediów mających wpływ na bezpieczeństwo zagrożonych lub uszkodzonych osób oraz na bezpieczeństwo ratowników, z wykorzystaniem zaworów lub bezpieczników będących na instalacji użytkowej obiektu objętego działaniem ratowniczym; 4) priorytetowe wykonanie czynności umożliwiających: <ol style="list-style-type: none"> a) dotarcie i wykonanie dostępu do zagrożonych lub uszkodzonych osób, wraz z udzieleniem im kwalifikowanej pierwszej pomocy, i ewakuację poza strefę zagrożenia, b) przygotowanie dróg ewakuacji zagrożonych lub uszkodzonych osób oraz ratowników, c) zapewnienie bezpieczeństwa zagrożonym lub uszkodzonym osobom oraz ratownikom; 5) likwidację zagrożeń związanych z klęską żywiołową; 6) dostosowanie sprzętu oraz technik ratowniczych do rozmiaru i rodzaju klęski żywiołowej; 7) likwidację, ograniczenie lub zwiększenie strefy zagrożenia; 8) uruchamianie dodatkowych sił i środków podmiotów ksrg; 9) ocenę rozmiarów powstałej klęski żywiołowej. 	<p>Ustawa z dnia 24 sierpnia 1991 r. o ochronie przeciwpożarowej</p> <p>Rozporządzenie Ministra SWiA z dnia 3 lipca 2017 r. w sprawie szczegółowych zasad organizacji krajowego systemu ratowniczo-gaśniczego</p>

Powiatowy Inspektor Nadzoru Budowlanego		
<ul style="list-style-type: none"> • Nadzór i kontrola nad przestrzeganiem przepisów prawa budowlanego, • kontrola techniczna obiektów budowlanych. 	<p>Art. 84 a. 1. Kontrola przestrzegania i stosowania przepisów prawa budowlanego obejmuje:</p> <ol style="list-style-type: none"> 1) kontrolę zgodności wykonywania robót budowlanych z przepisami prawa budowlanego, projektem budowlanym i warunkami określonymi w decyzji o pozwoleniu na budowę; 2) sprawdzanie posiadania przez osoby pełniące samodzielne funkcje techniczne w budownictwie właściwych uprawnień do pełnienia tych funkcji; 3) sprawdzanie dopuszczenia do stosowania w budownictwie wyrobów budowlanych. <p>2. Organy nadzoru budowlanego, kontrolując stosowanie przepisów prawa budowlanego</p> <ol style="list-style-type: none"> 1) badają prawidłowość postępowania administracyjnego przed organami administracji architektoniczno-budowlanej oraz wydawanych w jego toku decyzji i postanowień; 2) sprawdzają wykonywanie obowiązków wynikających z decyzji i postanowień wydanych na podstawie przepisów prawa budowlanego. 	Ustawa z dnia 7 lipca 1994 r. Prawo budowlane
Policja		
<p>Zabezpieczanie miejsca zdarzenia w tym ochrona pozostawionego mienia, izolowanie terenów akcji ratowniczej;</p> <p>Konwojowanie sił i środków ratowniczych i pomocy humanitarnej;</p> <p>Uruchomienie zespołów lotniczych (monitoring obszarów zalanych i ewakuacja ludności).</p>	<p>Działania Policji na terenach objętych powodzią polegają m.in. na:</p> <ul style="list-style-type: none"> - zapewnieniu bezpieczeństwa i porządku publicznego w rejonie prowadzonych działań, w tym wyznaczenie objazdów, - współpracy i wymianie informacji z organami administracji publicznej i innymi instytucjami właściwymi do usuwania skutków powodzi, - uzyskaniu informacji o miejscu i skali zdarzenia, - zapewnieniu pomocy w ewakuacji osób i mienia, - zabezpieczeniu mienia ewakuowanej ludności w punktach jego składowania, - realizacji zadań procesowych związanych z zaistniałym zdarzeniem (m.in: ustalanie danych ofiar, osób poszkodowanych), - informowaniu środków masowego przekazu o występujących zagrożeniach i utrudnieniach w przemieszczaniu. 	Zarządzenie Nr 36 Komendanta Głównego Policji z dnia 14 listopada 2017 r. w sprawie zadań realizowanych przez Policję w sytuacjach kryzysowych
Zarząd Zlewni w Sandomierzu		
Państwowe Gospodarstwo Wodne Wody Polskie		
Ochrona przed powodzią	<p>Pion ochrony przed powodzią i suszą:</p> <ul style="list-style-type: none"> - realizuje zadania wynikające z dyrektywy 2007/60/WE w sprawie oceny ryzyka powodziowego i zarządzania nim, - prowadzi analizę w zakresie utrzymania wód i urządzeń wodnych, - utrzymuje wody oraz eksploatuje i utrzymuje urządzenia wodne, - prowadzi zimową ochronę przeciwpowodziową, - monitoruje sytuację hydrologiczno-meteorologiczną i sytuację hydrologiczną, - steruje zbiornikami wodnymi na potrzeby ochrony przed powodzią, - prognozuje przejście fali powodziowej, 	Regulamin Organizacyjny Państwowego Gospodarstwa Wodnego Wody Polskie

	<p>- gromadzi, opracowuje i udostępnia informacje (komunikaty) dla administracji rządowej i samorządowej</p> <p>z zakresu zjawisk hydrologicznych.- gromadzi, opracowuje i udostępnia informacje (komunikaty) dla administracji rządowej i samorządowej</p> <p>z zakresu zjawisk hydrologicznych.</p>	
--	---	--

Procedura 2 Huragany

USTAWA z dnia 26 kwietnia 2007 r. o zarządzaniu kryzysowym

Art. 19. Zadania wójta w sprawach zarządzania kryzysowego.

1. Organem właściwym w sprawach zarządzania kryzysowego na terenie gminy jest wójt, burmistrz, prezydent miasta .
4. Organem pomocniczym wójta, burmistrza, prezydenta miasta w zapewnieniu wykonywania zadań zarządzania kryzysowego jest gminny zespół zarządzania kryzysowego, który określa jego skład, organizację, siedzibę oraz tryb pracy, zwany dalej "zespołem gminnym".
6. W skład zespołu gminnego, którego pracami kieruje wójt, burmistrz, prezydent miasta, wchodzi osoby powołane spośród:
 - 1) osób zatrudnionych w urzędzie gminy, gminnych jednostkach organizacyjnych lub jednostkach pomocniczych;
 - 2) pracowników zespolonych służb, inspekcji i straży, skierowanych przez przełożonych do wykonywania zadań w tym zespole na wniosek wójta, burmistrza, prezydenta miasta;
 - 3) przedstawicieli społecznych organizacji ratowniczych.
7. W skład zespołu gminnego mogą wchodzić inne osoby zaproszone przez wójta, burmistrza, prezydenta miasta.

Czynności podejmowane przez Wójta;

- monitorowanie sytuacji,
- przekazywanie komunikatów i ostrzeżeń ,
- bieżąca wymiana informacji z PCZK,
- koordynacja i realizacja zadań ujętych w Gminnym Planie Zarządzania Kryzysowego,
- koordynacja ewakuacji prewencyjnej ludności z terenów zagrożonych,
- współpraca z organizacjami pozarządowymi,
- koordynacja udzielania pomocy humanitarnej,
- powoływanie komisji określającej zakres i wysokość szkód,
- koordynacja działań ochrony ludności na terenie województwa,
- wyznaczanie miejsc stacjonowania sił i środków ratowniczych,
- organizacja miejsc zakwaterowania dla ewakuowanej ludności,

Urząd Gminy/GCZK

- 1.Przygotowanie materiałów wstępnych do pracy GZZK;
- 2.Zawiadomienie członków GZZK zgodnie z wytycznymi Przewodniczącego zespołu;
- 3.Zapewnienie obsługi prac GZZK;

4.Sporządzenie protokołu z posiedzeń zespołu;

Dyżurni GCZK

1.Monitoring zagrożenia;

2.Weryfikacja zebranych informacji i kontrola obiegu zgodnie z procedurą,

3.Monitoring podjętych działań w oparciu procedurę;

4.Bieżąca ocena rozwoju sytuacji kryzysowej;

5.W przypadku wskazania na niekorzystny rozwój sytuacji kryzysowej, poinformowanie osób funkcyjnych;

6.Bieżące informowanie wójta.

Zadania	Uprawnienia wynikające z przepisów prawa	Podstawa prawna
Wójt		
Uruchomienie GZZK.	Art. 19 ust. 4. Organem pomocniczym wójta, burmistrza, prezydenta miasta w zapewnieniu zadań zarządzania kryzysowego jest gminny zespół zarządzania kryzysowego który określa jego skład, organizację, siedzibę oraz tryb pracy, zwany dalej „zespołem gminnym”.	Ustawa z dnia 26 kwietnia 2007 r. o zarządzaniu kryzysowym
Przekazywanie komunikatów i ostrzeżeń. Zespół gminny wykonuje zadania przewidziane dla zespołu wojewódzkiego.	Art. 14 ust. 8 pkt 3. Do zadań zespołu gminnego należy w szczególności: -przekazywanie do wiadomości publicznej informacji związanych z zagrożeniami; (...)	
Bieżąca wymiana informacji	Art. 20 ust. 1 pkt. 1 i 2 Wójt, burmistrz, prezydent miasta zapewnia na obszarze gminy (miasta) realizację następujących zadań: 1) całodobowe alarmowanie członków gminnego zespołu zarządzania kryzysowego, a w sytuacjach kryzysowych zapewnienie całodobowego dyżuru w celu zapewnienia przepływu informacji oraz dokumentowania prowadzonych czynności; 2) współdziałanie z centrami zarządzania kryzysowego organów administracji publicznej;	
Koordynowanie działań ochrony ludności na terenie gminy.	Art. 7. ust. 1, pkt 14: Zaspokajanie zbiorowych potrzeb wspólnoty należy do zadań własnych gminy. W szczególności zadania własne obejmują sprawy: porządku publicznego i bezpieczeństwa obywateli oraz ochrony przeciwpożarowej i przeciwpowodziowej, w tym wyposażenia i utrzymania gminnego magazynu przeciwpowodziowego. Art. 19 ust. 2 pkt 1 Do zadań Wójta w sprawach zarządzania kryzysowego na terenie gminy należy: kierowanie monitorowaniem, planowaniem, reagowaniem i usuwaniem skutków zagrożeń na terenie gminy.	Ustawa o samorządzie gminnym Ustawa z dnia 26 kwietnia 2007 r. o zarządzaniu kryzysowym
OSP KSRRG, OSP		
Prowadzenie działań ratowniczych na szczeblu gminy.	Art. 1. Ochrona przeciwpożarowa polega na realizacji przedsięwzięć mających na celu ochronę życia, zdrowia, mienia lub środowiska przed pożarem, klęską żywiołową lub innym miejscowym zagrożeniem poprzez: 1) zapobieganie powstawaniu i rozprzestrzenianiu się pożaru, klęski żywiołowej lub innego miejscowego	Ustawa z dnia 24 sierpnia 1991 r. o ochronie przeciwpożarowej

	<p>zagrożenia, 2) zapewnienie sił i środków do zwalczania pożaru, klęski żywiołowej lub innego miejscowego zagrożenia, 3) prowadzenie działań ratowniczych. Art. 15. Jednostkami ochrony przeciwpożarowej są: 6) ochotnicza straż pożarna, Art. 19. 1. Ochotnicza straż pożarna i związek ochotniczych straży pożarnych funkcjonują w oparciu o przepisy ustawy – Prawo o stowarzyszeniach. 1a. Ochotnicza straż pożarna jest jednostką umundurowaną, wyposażoną w specjalistyczny sprzęt, przeznaczoną w szczególności do walki z pożarami, klęskami żywiołowymi lub innymi miejscowymi zagrożeniami. § 14. 1. Ksrg w zakresie walki z innymi klęskami żywiołowymi obejmuje planowanie, organizowanie i realizację działań ratowniczych niezbędnych do ratowania życia, zdrowia, mienia lub środowiska. 2. Działania ratownicze, o których mowa w ust. 1, obejmują w szczególności: 1) rozpoznanie i identyfikację zagrożenia; 2) zabezpieczenie strefy działań ratowniczych, w tym wyznaczenie i oznakowanie strefy zagrożenia; 3) włączanie lub wyłączanie instalacji, urządzeń i mediów mających wpływ na bezpieczeństwo zagrożonych lub poszkodowanych osób oraz na bezpieczeństwo ratowników, z wykorzystaniem zaworów lub bezpieczników będących na instalacji użytkowej obiektu objętego działaniem ratowniczym; 4) priorytetowe wykonanie czynności umożliwiających: a) dotarcie i wykonanie dostępu do zagrożonych lub poszkodowanych osób, wraz z udzieleniem im kwalifikowanej pierwszej pomocy, i ewakuację poza strefę zagrożenia, b) przygotowanie dróg ewakuacji zagrożonych lub poszkodowanych osób oraz ratowników, c) zapewnienie bezpieczeństwa zagrożonym lub poszkodowanym osobom oraz ratownikom; 5) likwidację zagrożeń związanych z klęską żywiołową; 6) dostosowanie sprzętu oraz technik ratowniczych do rozmiaru i rodzaju klęski żywiołowej; 7) likwidację, ograniczenie lub zwiększenie strefy zagrożenia; 8) uruchamianie dodatkowych sił i środków podmiotów ksrg; 9) ocenę rozmiarów powstałej klęski żywiołowej.</p>	<p>Rozporządzenie Ministra SWiA z dnia 3 lipca 2017 r. w sprawie szczegółowych zasad organizacji krajowego systemu ratowniczo-gaśniczego</p>
Policja		
<p>Zabezpieczanie miejsca zdarzenia, w tym ochrona pozostawionego mienia, izolowanie terenów akcji ratowniczej; Konwojowanie sił i środków ratowniczych i pomocy humanitarnej; Uruchomienie zespołów lotniczych (monitoring obszarów zalanych i ewakuacja ludności).</p>	<p>Działania Policji polegają m.in. na: - współpracy i wymianie informacji z organami administracji publicznej i innymi instytucjami właściwymi do działań w sytuacjach zwalczania skutków zagrożeń spowodowanych działaniem sił natury, - zapewnieniu bezpieczeństwa i porządku w ruchu drogowym w rejonie prowadzonych działań, w tym wyznaczenie objazdów.</p>	<p>Zarządzenie Nr 36 Komendanta Głównego Policji z dnia 14 listopada 2017 r. w sprawie zadań realizowanych przez Policję w sytuacjach kryzysowych</p>

Procedura 3

Požary

USTAWA z dnia 26 kwietnia 2007 r. o zarządzaniu kryzysowym

Art. 19. Zadania wójta w sprawach zarządzania kryzysowego.

1. Organem właściwym w sprawach zarządzania kryzysowego na terenie gminy jest wójt, burmistrz, prezydent miasta .
4. Organem pomocniczym wójta, burmistrza, prezydenta miasta w zapewnieniu wykonywania zadań zarządzania kryzysowego jest gminny zespół zarządzania kryzysowego, który określa jego skład, organizację, siedzibę oraz tryb pracy, zwany dalej "zespołem gminnym".
6. W skład zespołu gminnego, którego pracami kieruje wójt, burmistrz, prezydent miasta, wchodzi osoby powołane spośród:
 - 1) osób zatrudnionych w urzędzie gminy, gminnych jednostkach organizacyjnych lub jednostkach pomocniczych;
 - 2) pracowników zespolonych służb, inspekcji i straży, skierowanych przez przełożonych do wykonywania zadań w tym zespole na wniosek wójta, burmistrza, prezydenta miasta;
 - 3) przedstawicieli społecznych organizacji ratowniczych.
7. W skład zespołu gminnego mogą wchodzić inne osoby zaproszone przez wójta, burmistrza, prezydenta miasta.

Czynności podejmowane przez Wójta;

- monitorowanie sytuacji,
- przekazywanie komunikatów i ostrzeżeń,
- bieżąca wymiana informacji z PCZK,
- koordynacja i realizacja zadań ujętych w Gminnym Planie Zarządzania Kryzysowego,
- koordynacja ewakuacji prewencyjnej ludności z terenów zagrożonych,
- współpraca z organizacjami pozarządowymi,
- koordynacja udzielania pomocy humanitarnej,
- powoływanie komisji określającej zakres i wysokość szkód,
- koordynacja działań ochrony ludności na terenie województwa,
- wyznaczanie miejsc stacjonowania sił i środków ratowniczych,
- organizacja miejsc zakwaterowania dla ewakuowanej ludności,

Urząd Gminy/GCZK

1. Przygotowanie materiałów wstępnych do pracy GZZK;
2. Zawiadomienie członków GZZK zgodnie z wytycznymi Przewodniczącego zespołu;
3. Zapewnienie obsługi prac GZZK;
4. Sporządzenie protokołu z posiedzeń zespołu;

Dyżurni GCZK

1. Monitoring zagrożenia;
2. Weryfikacja zebranych informacji i kontrola obiegu zgodnie z procedurą, w tym nawiązanie bezpośredniej współpracy z CZK organu wiodącego;
3. Monitoring podjętych działań w oparciu o procedurę;
4. Bieżąca ocena rozwoju sytuacji kryzysowej;
5. W przypadku wskazania na niekorzystny rozwój sytuacji kryzysowej, poinformowanie osób funkcyjnych;
6. Bieżące informowanie Wójta.

Zadania	Uprawnienia wynikające z przepisów prawa	Podstawa prawna
Wójt		
Uruchomienie GZZK.	Art. 19 ust. 4. Organem pomocniczym wójta, burmistrza, prezydenta miasta w zapewnieniu zadań zarządzania kryzysowego jest gminny zespół zarządzania kryzysowego który określa jego skład, organizację, siedzibę oraz tryb pracy, zwany dalej „zespołem gminnym”.	Ustawa z dnia 26 kwietnia 2007 r. o zarządzaniu kryzysowym
Przekazywanie komunikatów i ostrzeżeń. Zespół gminny wykonuje na obszarze gminy zadania przewidziane dla zespołu wojewódzkiego.	Art. 14 ust. 8 pkt 3. Do zadań zespołu gminnego należy w szczególności: -przekazywanie do wiadomości publicznej informacji związanych z zagrożeniami; (...)	
Bieżąca wymiana informacji	Art. 20 ust. 1 pkt. 1 i 2 Wójt, burmistrz, prezydent miasta zapewnia na obszarze gminy (miasta) realizację następujących zadań: 1) całodobowe alarmowanie członków gminnego zespołu zarządzania kryzysowego, a w sytuacjach kryzysowych zapewnienie całodobowego dyżuru w celu zapewnienia przepływu informacji oraz dokumentowania prowadzonych czynności; 2) współdziałanie z centrami zarządzania kryzysowego organów administracji publicznej;	
Koordynowanie działań ochrony ludności na terenie gminy.	Art. 7. ust. 1, pkt 14: Zaspokajanie zbiorowych potrzeb wspólnoty należy do zadań własnych gminy. W szczególności zadania własne obejmują sprawy: porządku publicznego i bezpieczeństwa obywateli oraz ochrony przeciwpożarowej i przeciwpowodziowej, w tym wyposażenia i utrzymania gminnego magazynu przeciwpowodziowego. Art. 19 ust. 2 pkt 1 Do zadań Wójta w sprawach zarządzania kryzysowego na terenie gminy należy: kierowanie monitorowaniem, planowaniem, reagowaniem i usuwaniem skutków zagrożeń na terenie gminy.	Ustawa o samorządzie gminnym Ustawa z dnia 26 kwietnia 2007 r. o zarządzaniu kryzysowym
OSP KSRG, OSP		
Prowadzenie działań ratowniczych na szczeblu gminy.	Art. 1. Ochrona przeciwpożarowa polega na realizacji przedsięwzięć mających na celu ochronę życia, zdrowia, mienia lub środowiska przed pożarem, klęską żywiołową lub innym miejscowym zagrożeniem poprzez: 1) zapobieganie powstawaniu i rozprzestrzenianiu się pożaru, klęski żywiołowej lub innego	Ustawa z dnia 24 sierpnia 1991 r. o ochronie przeciwpożarowej

	<p>miejscowego zagrożenia, 2) zapewnienie sił i środków do zwalczania pożaru, klęski żywiołowej lub innego miejscowego zagrożenia, 3) prowadzenie działań ratowniczych. Art. 15. Jednostkami ochrony przeciwpożarowej są: 6) ochotnicza straż pożarna, Art. 19. 1. Ochotnicza straż pożarna i związek ochotniczych straży pożarnych funkcjonują w oparciu o przepisy ustawy – Prawo o stowarzyszeniach. 1a. Ochotnicza straż pożarna jest jednostką umundurowaną, wyposażoną w specjalistyczny sprzęt, przeznaczoną w szczególności do walki z pożarami, klęskami żywiołowymi lub innymi miejscowymi zagrożeniami.</p> <p>§ 13. 1. Ksrg w zakresie walki z pożarami obejmuje planowanie, organizowanie i realizację działań ratowniczych niezbędnych do ugaszenia pożaru, a także do zmniejszenia lub likwidacji zagrożenia pożarowego lub wybuchowego. 2. Działania ratownicze, o których mowa w ust. 1, obejmują w szczególności: 1) rozpoznanie i identyfikację zagrożenia; 2) zabezpieczenie strefy działań ratowniczych, w tym wyznaczenie i oznakowanie strefy zagrożenia; 3) włączanie lub wyłączanie instalacji, urządzeń i mediów, mających wpływ na bezpieczeństwo zagrożonych lub poszkodowanych osób oraz na bezpieczeństwo ratowników, z wykorzystaniem zaworów lub bezpieczników będących na instalacji użytkowej obiektu objętego działaniem ratowniczym; 4) priorytetowe wykonanie czynności umożliwiających: a) dotarcie i wykonanie dostępu do zagrożonych lub poszkodowanych osób, wraz z udzieleniem im kwalifikowanej pierwszej pomocy, i ewakuację poza strefę zagrożenia, b) przygotowanie dróg ewakuacji zagrożonych lub poszkodowanych osób oraz ratowników, c) zapewnienie bezpieczeństwa zagrożonym lub poszkodowanym osobom oraz ratownikom; 5) ewakuację i ratowanie osób, a następnie zwierząt oraz ratowanie środowiska i mienia przed skutkami pożaru lub wybuchu; 6) ocenę rozmiarów zagrożenia pożarowego lub wybuchowego i prognozowanie jego rozwoju; 7) dostosowanie sprzętu oraz technik i środków gaśniczych i innych środków ratowniczych do rodzaju, skali i miejsca pożaru lub wybuchu; 8) likwidację, ograniczenie lub zwiększenie strefy zagrożenia; 9) uruchamianie dodatkowych sił i środków podmiotów ksrg; 10) oddymianie strefy zagrożenia. 3. Walka z pożarami w ramach ksrg jest prowadzona: 1) siłami i środkami podmiotów ksrg właściwymi ze względu na miejsce powstania pożaru; 2) pododdziałami lub oddziałami odwołów operacyjnych na obszarze województwa lub centralnego odwołu operacyjnego.</p>	<p>Rozporządzenie Ministra SWiA z dnia 3 lipca 2017 r. w sprawie szczegółowych zasad organizacji krajowego systemu ratowniczo-gaśniczego</p>
--	--	--

Policja		
<p>Zabezpieczanie miejsca zdarzenia w tym ochrona pozostawionego mienia, izolowanie terenów akcji ratowniczej; Konwojowanie sił i środków ratowniczych i pomocy humanitarnej; Uruchomienie zespołów lotniczych (monitoring obszarów zagrożonych, alarmowanie i ewakuacja ludności); bieżąca wymiana informacji z GCZK.</p>	<p>Działania Policji polegają m.in. na:</p> <ul style="list-style-type: none"> - zapewnieniu bezpieczeństwa i porządku publicznego w rejonie prowadzonych działań, w tym wyznaczenie objazdów, - izolacji zagrożonego terenu, - współpracy i wymianie informacji z organami administracji publicznej i innymi instytucjami właściwymi do walki z pożarami, wchodzącymi w skład krajowego systemu ratowniczo-gaśniczego, - uzyskaniu informacji o miejscu i skali zdarzenia, - udrożnieniu dróg ewakuacyjnych celem zapewnienia bezkolizyjnego przejazdu dla służb ratowniczych, - kierowaniu ruchem w rejonie zdarzenia, udrożnienie niewralgicznych skrzyżowań, - zapewnieniu pomocy w ewakuacji osób i mienia, - zabezpieczeniu mienia pozostawionego przez osoby ewakuowane, - realizacji zadań procesowych związanych z zaistniałym zdarzeniem (m.in: ustalanie danych ofiar, osób poszkodowanych, sprawców, świadków). 	<p>Zarządzenie Nr 36 Komendanta Głównego Policji z dnia 14 listopada 2017 r. w sprawie zadań realizowanych przez Policję w sytuacjach kryzysowych</p>

Procedura 4

Susze

USTAWA z dnia 26 kwietnia 2007 r. o zarządzaniu kryzysowym.

Art. 19. Zadania wójta w sprawach zarządzania kryzysowego

1. Organem właściwym w sprawach zarządzania kryzysowego na terenie gminy jest wójt, burmistrz, prezydent miasta .
4. Organem pomocniczym wójta, burmistrza, prezydenta miasta w zapewnieniu wykonywania zadań zarządzania kryzysowego jest gminny zespół zarządzania kryzysowego, który określa jego skład, organizację, siedzibę oraz tryb pracy, zwany dalej "zespołem gminnym".
6. W skład zespołu gminnego, którego pracami kieruje wójt, burmistrz, prezydent miasta, wchodzi osoby powołane spośród:
 - 1) osób zatrudnionych w urzędzie gminy, gminnych jednostkach organizacyjnych lub jednostkach pomocniczych;
 - 2) pracowników zespolonych służb, inspekcji i straży, skierowanych przez przełożonych do wykonywania zadań w tym zespole na wniosek wójta, burmistrza, prezydenta miasta;
 - 3) przedstawicieli społecznych organizacji ratowniczych.
7. W skład zespołu gminnego mogą wchodzić inne osoby zaproszone przez wójta, burmistrza, prezydenta miasta.

Czynności podejmowane przez Wójta, Burmistrza, Prezydenta Miasta;

- monitorowanie sytuacji,
- przekazywanie komunikatów i ostrzeżeń,
- bieżąca wymiana informacji z PCZK,
- koordynacja i realizacja zadań ujętych w Gminnym Planie Zarządzania Kryzysowego,
- koordynacja ewakuacji prewencyjnej ludności z terenów zagrożonych,
- współpraca z organizacjami pozarządowymi,
- koordynacja udzielania pomocy humanitarnej,
- powoływanie komisji określającej zakres i wysokość szkód,
- koordynacja działań ochrony ludności na terenie województwa,
- wyznaczanie miejsc stacjonowania sił i środków ratowniczych,
- organizacja miejsc zakwaterowania dla ewakuowanej ludności,

Urząd Gminy/GCZK

1. Przygotowanie materiałów wstępnych do pracy GZZK;
2. Zawiadomienie członków GZZK zgodnie z wytycznymi Przewodniczącego zespołu;
3. Zapewnienie obsługi prac GZZK;
4. Sporządzenie protokołu z posiedzeń zespołu;

Dyżurni GCZK

1. Monitoring zagrożenia;
2. Weryfikacja zebranych informacji i kontrola obiegu zgodnie z procedurą, w tym nawiązanie bezpośredniej współpracy z CZK organu wiodącego;
3. Monitoring podjętych działań w oparciu procedurę;
4. Bieżąca ocena rozwoju sytuacji kryzysowej;
5. W przypadku wskazania na niekorzystny rozwój sytuacji kryzysowej, poinformowanie osób funkcyjnych;
6. Bieżące informowanie wójta.

Zadania	Uprawnienia wynikające z przepisów prawa	Podstawa prawna
Wójt		
Uruchomienie GZZK.	Art. 19 ust. 4. Organem pomocniczym wójta, burmistrza, prezydenta miasta w zapewnieniu zadań zarządzania kryzysowego jest gminny zespół zarządzania kryzysowego który określa jego skład, organizację, siedzibę oraz tryb pracy, zwany dalej „zespołem gminnym”.	Ustawa z dnia 26 kwietnia 2007 r. o zarządzaniu kryzysowym
Przekazywanie komunikatów i ostrzeżeń. Zespół gminny wykonuje zadania przewidziane dla zespołu wojewódzkiego.	Art. 14 ust. 8 pkt 3. Do zadań zespołu gminnego należy w szczególności: -przekazywanie do wiadomości publicznej informacji związanych z zagrożeniami; (...)	
Bieżąca wymiana informacji	Art. 20 ust. 1 pkt. 1 i 2 Wójt, burmistrz, prezydent miasta zapewnia na obszarze gminy (miasta) realizację następujących zadań: 1) całodobowe alarmowanie członków gminnego zespołu zarządzania kryzysowego, a w sytuacjach kryzysowych zapewnienie całodobowego dyżuru w celu zapewnienia przepływu informacji oraz dokumentowania prowadzonych czynności; 2) współdziałanie z centrami zarządzania kryzysowego organów administracji publicznej;	
Koordinowanie działań ochrony ludności na terenie gminy.	Art. 7. ust. 1, pkt 14: Zaspokajanie zbiorowych potrzeb wspólnoty należy do zadań własnych gminy. W szczególności zadania własne obejmują sprawy: porządku publicznego i bezpieczeństwa obywateli oraz ochrony przeciwpożarowej i przeciwpowodziowej, w tym wyposażenia i utrzymania gminnego magazynu przeciwpowodziowego. Art. 19 ust. 2 pkt 1 Do zadań Wójta w sprawach zarządzania kryzysowego na terenie gminy należy: kierowanie monitorowaniem, planowaniem, reagowaniem i usuwaniem skutków zagrożeń na terenie gminy.	Ustawa o samorządzie gminnym Ustawa z dnia 26 kwietnia 2007 r. o zarządzaniu kryzysowym
Wojewoda		
Wnioskowanie o wprowadzenie stanu klęski żywiołowej.		Ustawa z dnia 18 kwietnia 2002 r. o stanie klęski żywiołowej

	Art. 5 ust. 1. Rada Ministrów, w drodze rozporządzenia, może wprowadzić stan klęski żywiołowej z własnej inicjatywy lub na wniosek właściwego wojewody.	
Wprowadzenie czasowego ograniczenia w korzystaniu z wód (w przypadku stanu klęski).	Art. 31. ust. 5 W przypadku wprowadzenia stanu klęski żywiołowej, w celu zapobieżenia skutkom powodzi lub suszy, wojewoda może, w drodze aktu prawa miejscowego, wprowadzić czasowe ograniczenia w korzystaniu z wód, w szczególności w zakresie poboru wód lub wprowadzania ścieków do wód lub do ziemi, a także zmiany sposobu gospodarowania wodą w zbiornikach retencyjnych. 6. Wprowadzenie czasowych ograniczeń, o których mowa w ust. 5, zawiesza wykonywanie uprawnień wynikających z pozwoleń wodnoprawnych.	Ustawa z dnia 20 lipca 2017 r. Prawo wodne

Procedura 5

Anomalie pogodowe

USTAWA z dnia 26 kwietnia 2007 r. o zarządzaniu kryzysowym

Art. 19. Zadania wójta w sprawach zarządzania kryzysowego

1. Organem właściwym w sprawach zarządzania kryzysowego na terenie gminy jest wójt, burmistrz, prezydent miasta .
4. Organem pomocniczym wójta, burmistrza, prezydenta miasta w zapewnieniu wykonywania zadań zarządzania kryzysowego jest gminny zespół zarządzania kryzysowego, który określa jego skład, organizację, siedzibę oraz tryb pracy, zwany dalej "zespołem gminnym".
6. W skład zespołu gminnego, którego pracami kieruje wójt, burmistrz, prezydent miasta, wchodzi osoby powołane spośród:
 - 1) osób zatrudnionych w urzędzie gminy, gminnych jednostkach organizacyjnych lub jednostkach pomocniczych;
 - 2) pracowników zespolonych służb, inspekcji i straży, skierowanych przez przełożonych do wykonywania zadań w tym zespole na wniosek wójta, burmistrza, prezydenta miasta;
 - 3) przedstawicieli społecznych organizacji ratowniczych.
7. W skład zespołu gminnego mogą wchodzić inne osoby zaproszone przez wójta, burmistrza, prezydenta miasta.

Czynności podejmowane przez Wójta;

- monitorowanie sytuacji,
- przekazywanie komunikatów i ostrzeżeń,
- bieżąca wymiana informacji z PCZK,
- koordynacja i realizacja zadań ujętych w Gminnym Planie Zarządzania Kryzysowego,
- koordynacja ewakuacji prewencyjnej ludności z terenów zagrożonych,
- współpraca z organizacjami pozarządowymi,
- koordynacja udzielania pomocy humanitarnej,
- powoływanie komisji określającej zakres i wysokość szkód,
- koordynacja działań ochrony ludności na terenie województwa,
- wyznaczanie miejsc stacjonowania sił i środków ratowniczych,
- organizacja miejsc zakwaterowania dla ewakuowanej ludności,

Urząd Gminy/GCZK

1. Przygotowanie materiałów wstępnych do pracy GZZK;
2. Zawiadomienie członków GZZK zgodnie z wytycznymi Przewodniczącego zespołu;
3. Zapewnienie obsługi prac GZZK;
4. Sporządzenie protokołu z posiedzeń zespołu;

Dyżurni GCZK

1. Monitoring zagrożenia;
2. Weryfikacja zebranych informacji i kontrola obiegu zgodnie z procedurą, w tym nawiązanie bezpośredniej współpracy z CZK organu wiodącego;
3. Monitoring podjętych działań w oparciu o procedurę;
4. Bieżąca ocena rozwoju sytuacji kryzysowej;
5. W przypadku wskazania na niekorzystny rozwój sytuacji kryzysowej, poinformowanie osób funkcyjnych;
6. Bieżące informowanie wójta.

Zadania	Uprawnienia wynikające z przepisów prawa	Podstawa prawna
Wójt		
Uruchomienie GZZK.	Art. 19 ust. 4. Organem pomocniczym wójta, burmistrza, prezydenta miasta w zapewnieniu zadań zarządzania kryzysowego jest gminny zespół zarządzania kryzysowego który określa jego skład, organizację, siedzibę oraz tryb pracy, zwany dalej „zespołem gminnym”.	Ustawa z dnia 26 kwietnia 2007 r. o zarządzaniu kryzysowym
Przekazywanie komunikatów i ostrzeżeń. Zespół gminny wykonuje zadania przewidziane dla zespołu wojewódzkiego.	Art. 14 ust. 8 pkt 3. Do zadań zespołu gminnego należy w szczególności: -przekazywanie do wiadomości publicznej informacji związanych z zagrożeniami; (...)	
Bieżąca wymiana informacji	Art. 20 ust. 1 pkt. 1 i 2 Wójt, burmistrz, prezydent miasta zapewnia na obszarze gminy (miasta) realizację następujących zadań: 1) całodobowe alarmowanie członków gminnego zespołu zarządzania kryzysowego, a w sytuacjach kryzysowych zapewnienie całodobowego dyżuru w celu zapewnienia przepływu informacji oraz dokumentowania prowadzonych czynności; 2) współdziałanie z centrami zarządzania kryzysowego organów administracji publicznej;	
Koordynowanie działań ochrony ludności na terenie gminy.	Art. 7. ust. 1, pkt 14: Zaspokajanie zbiorowych potrzeb wspólnoty należy do zadań własnych gminy. W szczególności zadania własne obejmują sprawy: porządku publicznego i bezpieczeństwa obywateli oraz ochrony przeciwpożarowej i przeciwpowodziowej, w tym wyposażenia i utrzymania gminnego magazynu przeciwpowodziowego. Art. 19 ust. 2 pkt 1 Do zadań Wójta w sprawach zarządzania kryzysowego na terenie gminy należy: kierowanie monitorowaniem, planowaniem, reagowaniem i usuwaniem skutków zagrożeń na terenie gminy.	Ustawa o samorządzie gminnym Ustawa z dnia 26 kwietnia 2007 r. o zarządzaniu kryzysowym
Organizacja i koordynacja działań w zakresie pomocy społecznej na szczeblu gminy.	Art. 2 ust. 2. Pomoc społeczną organizują organy administracji rządowej i samorządowej, współpracując w tym zakresie, na zasadzie partnerstwa, z organizacjami społecznymi i pozarządowymi, Kościołem Katolickim, innymi kościołami, związkami wyznaniowymi oraz osobami fizycznymi i prawnymi.	Ustawa z dnia 12 marca 2004 r. o pomocy społecznej

Państwowa Inspekcja Sanitarna		
Monitorowanie sytuacji epidemicznej. Prowadzenie dochodzeń epidemicznych Wprowadzanie działań przeciwepidemicznych na podstawie danych z monitoringu sytuacji epidemicznej w rejonie powodziowym	Art. 42. ust. 2. Do zakresu zadań, o których mowa w ust. 1, należy w szczególności: 5) stałe monitorowanie i analiza sytuacji epidemiologicznej w kierunku możliwości zapewnienia wykonywania świadczeń zdrowotnych w przypadku podejrzenia lub rozpoznania u osoby lub grupy osób zakażenia lub choroby zakaźnej;	Ustawa z dnia 5 grudnia 2008 r. o zapobieganiu oraz zwalczaniu zakażeń i chorób zakaźnych u ludzi
OSP KSRG, OSP		
Prowadzenie działań ratowniczych na szczeblu gminy.	<p>Art. 1. Ochrona przeciwpożarowa polega na realizacji przedsięwzięć mających na celu ochronę życia, zdrowia, mienia lub środowiska przed pożarem, klęską żywiołową lub innym miejscowym zagrożeniem poprzez:</p> <ol style="list-style-type: none"> 1) zapobieganie powstawaniu i rozprzestrzenianiu się pożaru, klęski żywiołowej lub innego miejscowego zagrożenia, 2) zapewnienie sił i środków do zwalczania pożaru, klęski żywiołowej lub innego miejscowego zagrożenia, 3) prowadzenie działań ratowniczych. <p>Art. 15. Jednostkami ochrony przeciwpożarowej są:</p> <ol style="list-style-type: none"> 6) ochotnicza straż pożarna, <p>Art. 19. 1. Ochotnicza straż pożarna i związek ochotniczych straży pożarnych funkcjonują w oparciu o przepisy ustawy – Prawo o stowarzyszeniach. 1a. Ochotnicza straż pożarna jest jednostką umundurowaną, wyposażoną w specjalistyczny sprzęt, przeznaczoną w szczególności do walki z pożarami, klęskami żywiołowymi lub innymi miejscowymi zagrożeniami. § 14. 1. Ksrg w zakresie walki z innymi klęskami żywiołowymi obejmuje planowanie, organizowanie i realizację działań ratowniczych niezbędnych do ratowania życia, zdrowia, mienia lub środowiska. 2. Działania ratownicze, o których mowa w ust. 1, obejmują w szczególności:</p> <ol style="list-style-type: none"> 1) rozpoznanie i identyfikację zagrożenia; 2) zabezpieczenie strefy działań ratowniczych, w tym wyznaczenie i oznakowanie strefy zagrożenia; 3) włączanie lub wyłączanie instalacji, urządzeń i mediów mających wpływ na bezpieczeństwo zagrożonych lub poszkodowanych osób oraz na bezpieczeństwo ratowników, z wykorzystaniem zaworów lub bezpieczników będących na instalacji użytkowej obiektu objętego działaniem ratowniczym; 4) priorytetowe wykonanie czynności umożliwiających: <ol style="list-style-type: none"> a) dotarcie i wykonanie dostępu do zagrożonych lub poszkodowanych osób, wraz z udzieleniem im kwalifikowanej pierwszej pomocy, i ewakuację poza strefę zagrożenia, b) przygotowanie dróg ewakuacji zagrożonych lub poszkodowanych osób oraz ratowników, 	<p>Ustawa z dnia 24 sierpnia 1991 r. o Państwowej Straży Pożarnej</p> <p>Rozporządzenie Ministra SWiA z dnia 3 lipca 2017 r. w sprawie szczegółowych zasad organizacji krajowego systemu ratowniczo-gaśniczego</p>

	<p>c) zapewnienie bezpieczeństwa zagrożonym lub poszkodowanym osobom oraz ratownikom;</p> <p>5) likwidację zagrożeń związanych z klęską żywiołową;</p> <p>6) dostosowanie sprzętu oraz technik ratowniczych do rozmiaru i rodzaju klęski żywiołowej;</p> <p>7) likwidację, ograniczenie lub zwiększenie strefy zagrożenia;</p> <p>8) uruchamianie dodatkowych sił i środków podmiotów ksrg;</p> <p>9) ocenę rozmiarów powstałej klęski żywiołowej.</p>	
Policja		
Zabezpieczenie miejsca zdarzenia, w tym ochrona pozostawionego mienia, izolowanie terenów akcji ratowniczej; Konwojowanie sił i środków ratowniczych i pomocy humanitarnej; Uruchomienie zespołów lotniczych (monitoring obszarów zalanych i ewakuacja ludności).	<p>Działania Policji polegają m.in. na:</p> <ul style="list-style-type: none"> - współpracy i wymianie informacji z organami administracji publicznej i innymi instytucjami właściwymi do działań w sytuacjach zwalczania skutków zagrożeń spowodowanych działaniem sił natury, - zapewnieniu bezpieczeństwa i porządku w ruchu drogowym w rejonie prowadzonych działań, w tym wyznaczenie objazdów. 	Zarządzenie Nr 36 Komendanta Głównego Policji z dnia 14 listopada 2017 r. w sprawie zadań realizowanych przez Policję w sytuacjach kryzysowych
Zarządcy Dróg		
Zabezpieczenie szlaków komunikacyjnych przed zaspami, stawianie płotów ochronnych; Przygotowanie sprzętu technicznego do odśnieżania; Przywracanie przejezdności dróg; Wprowadzanie ograniczeń lub zamykanie dróg i drogowych obiektów inżynierskich dla ruchu oraz wyznaczanie objazdów drogami różnej kategorii, gdy występuje bezpośrednie zagrożenie bezpieczeństwa; Likwidacja szkód w infrastrukturze komunalnej (roboty budowlano-remontowe dróg).	<p>Art. 20. [Zadania zarządcy]</p> <p>Do zarządcy drogi należy w szczególności:</p> <ol style="list-style-type: none"> 1) opracowywanie projektów planów rozwoju sieci drogowej oraz bieżące informowanie o tych planach organów właściwych do sporządzania miejscowych planów zagospodarowania przestrzennego; 2) opracowywanie projektów planów finansowania budowy, przebudowy, remontu, utrzymania i ochrony dróg oraz drogowych obiektów inżynierskich; 3) pełnienie funkcji inwestora; 4) utrzymanie nawierzchni drogi, chodników, drogowych obiektów inżynierskich, urządzeń zabezpieczających ruch i innych urządzeń związanych z drogą; 5) realizacja zadań w zakresie inżynierii ruchu; 6) przygotowanie infrastruktury drogowej dla potrzeb obronnych oraz wykonywanie innych zadań na rzecz obronności kraju; 7) koordynacja robót w pasie drogowym; 8) wydawanie zezwoleń na zajęcie pasa drogowego i zjazdu z dróg oraz pobieranie opłat i kar pieniężnych; 9) prowadzenie ewidencji dróg, obiektów mostowych, tuneli, przepustów i promów oraz udostępnianie ich na żądanie uprawnionym organom; 9a) sporządzanie informacji o drogach publicznych oraz przekazywanie ich Generalnemu Dyrektorowi Dróg Krajowych i Autostrad; 	Ustawa o drogach publicznych z dnia 21 marca 1985 r.

	<p>10) przeprowadzanie okresowych kontroli stanu dróg i drogowych obiektów inżynierskich oraz przepraw promowych, ze szczególnym uwzględnieniem ich wpływu na stan bezpieczeństwa ruchu drogowego;</p> <p>11) wykonywanie robót interwencyjnych, robót utrzymaniowych i zabezpieczających;</p> <p>12) przeciwdziałanie niszczeniu dróg przez ich użytkowników;</p> <p>13) przeciwdziałanie niekorzystnym przeobrażeniom środowiska mogącym powstać lub powstającym w następstwie budowy lub utrzymania dróg;</p> <p>14) wprowadzanie ograniczeń lub zamykanie dróg i drogowych obiektów inżynierskich dla ruchu oraz wyznaczanie objazdów drogami różnej kategorii, gdy występuje bezpośrednie zagrożenie bezpieczeństwa osób lub mienia;</p> <p>15) dokonywanie okresowych pomiarów ruchu drogowego;</p> <p>16) utrzymywanie zieleni przydrożnej, w tym sadzenie i usuwanie drzew oraz krzewów;</p> <p>17) nabywanie nieruchomości pod pasy drogowe dróg publicznych i gospodarowanie nimi w ramach posiadanego prawa do tych nieruchomości;</p> <p>18) nabywanie nieruchomości innych niż wymienione w pkt 17 na potrzeby zarządzania drogami i gospodarowanie nimi w ramach posiadanego do nich prawa;</p> <p>19) zarządzanie i utrzymywanie kanałów technologicznych i pobieranie opłat, o których mowa w art. 39 ust. 7.</p>	
--	---	--

Procedura 6

Epidemie

USTAWA z dnia 26 kwietnia 2007 r. o zarządzaniu kryzysowym

Art. 19. Zadania wójta w sprawach zarządzania kryzysowego

1. Organem właściwym w sprawach zarządzania kryzysowego na terenie gminy jest wójt, burmistrz, prezydent miasta .
4. Organem pomocniczym wójta, burmistrza, prezydenta miasta w zapewnieniu wykonywania zadań zarządzania kryzysowego jest gminny zespół zarządzania kryzysowego, który określa jego skład, organizację, siedzibę oraz tryb pracy, zwany dalej "zespołem gminnym".
6. W skład zespołu gminnego, którego pracami kieruje wójt, burmistrz, prezydent miasta, wchodzi osoby powołane spośród:
 - 1) osób zatrudnionych w urzędzie gminy, gminnych jednostkach organizacyjnych lub jednostkach pomocniczych;
 - 2) pracowników zespolonych służb, inspekcji i straży, skierowanych przez przełożonych do wykonywania zadań w tym zespole na wniosek wójta, burmistrza, prezydenta miasta;
 - 3) przedstawicieli społecznych organizacji ratowniczych.
7. W skład zespołu gminnego mogą wchodzić inne osoby zaproszone przez wójta, burmistrza, prezydenta miasta.

Czynności podejmowane przez Wójta;

- monitorowanie sytuacji,
- przekazywanie komunikatów i ostrzeżeń,
- bieżąca wymiana informacji z PCZK,
- koordynacja i realizacja zadań ujętych w Gminnym Planie Zarządzania Kryzysowego,
- koordynacja ewakuacji prewencyjnej ludności z terenów zagrożonych,
- współpraca z organizacjami pozarządowymi,
- koordynacja udzielania pomocy humanitarnej,
- powoływanie komisji określającej zakres i wysokość szkód,
- koordynacja działań ochrony ludności na terenie województwa,
- wyznaczanie miejsc stacjonowania sił i środków ratowniczych,
- organizacja miejsc zakwaterowania dla ewakuowanej ludności,

Urząd Gminy/GCZK

1. Przygotowanie materiałów wstępnych do pracy GZZK;
2. Zawiadomienie członków GZZK zgodnie z wytycznymi Przewodniczącego zespołu;
3. Zapewnienie obsługi prac GZZK;
4. Sporządzenie protokołu z posiedzeń zespołu;

Dyżurni GCZK

1. Monitoring zagrożenia;
2. Weryfikacja zebranych informacji i kontrola obiegu zgodnie z procedurą, w tym nawiązanie bezpośredniej współpracy z CZK organu wiodącego;
3. Monitoring podjętych działań w oparciu procedurę;
4. Bieżąca ocena rozwoju sytuacji kryzysowej;
5. W przypadku wskazania na niekorzystny rozwój sytuacji kryzysowej, poinformowanie osób funkcyjnych;
6. Bieżące informowanie wójta.

Zadania	Uprawnienia wynikające z przepisów prawa	Podstawa prawna
Wójt		
Uruchomienie GZZK.	Art. 19 ust. 4. Organem pomocniczym wójta, burmistrza, prezydenta miasta w zapewnieniu zadań zarządzania kryzysowego jest gminny zespół zarządzania kryzysowego który określa jego skład, organizację, siedzibę oraz tryb pracy, zwany dalej „zespołem gminnym”.	Ustawa z dnia 26 kwietnia 2007 r. o zarządzaniu kryzysowym
Przekazywanie komunikatów i ostrzeżeń. Zespół gminny wykonuje zadania przewidziane dla zespołu wojewódzkiego.	Art. 14 ust. 8 pkt 3. Do zadań zespołu gminnego należy w szczególności: -przekazywanie do wiadomości publicznej informacji związanych z zagrożeniami; (...)	
Bieżąca wymiana informacji	Art. 20 ust. 1 pkt. 1 i 2 Wójt, burmistrz, prezydent miasta zapewnia na obszarze gminy (miasta) realizację następujących zadań: 1) całodobowe alarmowanie członków gminnego zespołu zarządzania kryzysowego, a w sytuacjach kryzysowych zapewnienie całodobowego dyżuru w celu zapewnienia przepływu informacji oraz dokumentowania prowadzonych czynności; 2) współdziałanie z centrami zarządzania kryzysowego organów administracji publicznej;	
Koordinowanie działań ochrony ludności na terenie gminy.	Art. 7. ust. 1, pkt 14: Zaspokajanie zbiorowych potrzeb wspólnoty należy do zadań własnych gminy. W szczególności zadania własne obejmują sprawy: porządku publicznego i bezpieczeństwa obywateli oraz ochrony przeciwpożarowej i przeciwpowodziowej, w tym wyposażenia i utrzymania gminnego magazynu przeciwpowodziowego. Art. 19 ust. 2 pkt 1 Do zadań Wójta w sprawach zarządzania kryzysowego na terenie gminy należy: kierowanie monitorowaniem, planowaniem, reagowaniem i usuwaniem skutków zagrożeń na terenie gminy.	Ustawa o samorządzie gminnym Ustawa z dnia 26 kwietnia 2007 r. o zarządzaniu kryzysowym
Państwowa Inspekcja Sanitarna		
Zgłaszanie chorób zakaźnych i prowadzenie rejestrów.	Art. 27. [Obowiązek zgłoszenia podejrzenia lub rozpoznania zakażenia, choroby zakaźnej lub zgonu z ich powodu] 1. Lekarz lub felczer, który podejrzewa lub rozpoznaje zakażenie, chorobę zakaźną lub zgon z powodu zakażenia lub choroby zakaźnej, określone na podstawie ust. 9 pkt 1, jest obowiązany do zgłoszenia tego faktu właściwemu państwowemu inspektorowi sanitarnemu określonego na podstawie ust. 9 pkt 2. Zgłoszenia dokonuje się niezwłocznie, nie później jednak niż w ciągu	Ustawa z dnia 5 grudnia 2008 r. o zapobieganiu oraz zwalczaniu zakażeń i chorób zakaźnych u ludzi

	<p>24 godzin od chwili powzięcia podejrzenia lub rozpoznania zakażenia, choroby zakaźnej lub zgonu z powodu zakażenia lub choroby zakaźnej.</p> <p>2. Kierownicy podmiotów wykonujących działalność leczniczą zapewniają warunki organizacyjne i techniczne niezbędne do realizacji obowiązku, o którym mowa w ust. 1, oraz sprawują nadzór nad jego wykonywaniem.</p>	
Nakładanie obowiązku poddania się leczeniu w przypadku zachorowania na chorobę zakaźną.	Art. 33 ust. 1. Państwowy powiatowy inspektor sanitarny lub państwowy graniczny inspektor sanitarny może, w drodze decyzji, nałożyć na osobę zakażoną lub chorą na chorobę zakaźną albo osobę podejrzaną o zakażenie lub chorobę zakaźną, lub osobę, która miała styczność ze źródłem biologicznego czynnika chorobotwórczego, obowiązki określone w art. 5 ust. 1.	Ustawa z dnia 5 grudnia 2008 r. o zapobieganiu oraz zwalczaniu zakażeń i chorób zakaźnych u ludzi
Wprowadzenie ograniczeń i zakazów.	<p>Art. 33 ust. 2. W celu zapobieżenia szerzeniu się zakażeń lub chorób zakaźnych państwowy powiatowy inspektor sanitarny lub państwowy graniczny inspektor sanitarny może, w drodze decyzji:</p> <ol style="list-style-type: none"> 1) wprowadzić zakaz wstępu do pomieszczeń skażonych; 2) nakazać przeprowadzenie dekontaminacji, dezynsekcji lub deratyzacji nieruchomości lub pomieszczeń; 3) nakazać przeprowadzenie dekontaminacji przedmiotów, a jeżeli nie jest to możliwe - ich zniszczenie; 4) wprowadzić zakaz korzystania z wody przeznaczonej do spożycia przez ludzi i na potrzeby gospodarstwa, pochodzącej z ujęć, co do których istnieje podejrzenie skażenia biologicznymi czynnikami chorobotwórczymi; 5) wprowadzić zakaz spożywania żywności podejrzaną o skażenie, a w razie potrzeby, zarządzić jej zbadanie, odkażenie, zniszczenie lub przeznaczenie do innych celów; 6) nakazać sekcję zwłok osoby zmarłej, u której rozpoznano lub podejrzewano zakażenie lub chorobę zakaźną; 7) zakazać wykonywania sekcji zwłok ludzi i zwierząt, gdy sekcja zwłok mogłaby prowadzić do zakażenia osób lub skażenia środowiska, z wyjątkiem przypadku, gdy zachodzi podejrzenie popełnienia przestępstwa 	
Dokonywanie ocen i analiz epidemiologicznych oraz prowadzenie nadzoru nad organizacją i prowadzeniem szczepień ochronnych.	<p>Art. 5. Do zakresu działania Państwowej Inspekcji Sanitarnej w dziedzinie zapobiegania i zwalczania chorób, o których mowa w art. 2, należy:</p> <ol style="list-style-type: none"> 1) dokonywanie analiz i ocen epidemiologicznych; 2) opracowywanie programów i planów działalności zapobiegawczej i przeciwepidemicznej, przekazywanie ich do realizacji podmiotom leczniczym w rozumieniu przepisów o działalności leczniczej oraz kontrola realizacji tych programów i planów; 3) ustalanie zakresów i terminów szczepień ochronnych oraz sprawowanie nadzoru w tym zakresie. 	Ustawa z dnia 14 marca 1985 r. o Państwowej Inspekcji Sanitarnej
Prowadzenie akcji informacyjnej dla ludności.	Art. 6. Państwowa Inspekcja Sanitarna inicjuje, organizuje, prowadzi, koordynuje i nadzoruje działalność oświatowo-zdrowotną w celu ukształtowania odpowiednich postaw i zachowań zdrowotnych,	

a w szczególności:

- 1) inicjuje i wytycza kierunki przedsięwzięć zmierzających do zaznajamiania społeczeństwa z czynnikami szkodliwymi dla zdrowia, popularyzowania zasad higieny i racjonalnego żywienia, metod zapobiegania chorobom oraz umiejętności udzielania pierwszej pomocy;
- 2) pobudza aktywność społeczną do działań na rzecz własnego zdrowia;
- 3) udziela porad i informacji w zakresie zapobiegania i eliminowania negatywnego wpływu czynników i zjawisk fizycznych, chemicznych i biologicznych na zdrowie ludzi.

Procedura 7

Choroby zwierząt

USTAWA z dnia 26 kwietnia 2007 r. o zarządzaniu kryzysowym

Art. 19. Zadania wójta w sprawach zarządzania kryzysowego

1. Organem właściwym w sprawach zarządzania kryzysowego na terenie gminy jest wójt, burmistrz, prezydent miasta .
4. Organem pomocniczym wójta, burmistrza, prezydenta miasta w zapewnieniu wykonywania zadań zarządzania kryzysowego jest gminny zespół zarządzania kryzysowego, który określa jego skład, organizację, siedzibę oraz tryb pracy, zwany dalej "zespołem gminnym".
6. W skład zespołu gminnego, którego pracami kieruje wójt, burmistrz, prezydent miasta, wchodzi osoby powołane spośród:
 - 1) osób zatrudnionych w urzędzie gminy, gminnych jednostkach organizacyjnych lub jednostkach pomocniczych;
 - 2) pracowników zespolonych służb, inspekcji i straży, skierowanych przez przełożonych do wykonywania zadań w tym zespole na wniosek wójta, burmistrza, prezydenta miasta;
 - 3) przedstawicieli społecznych organizacji ratowniczych.
7. W skład zespołu gminnego mogą wchodzić inne osoby zaproszone przez wójta, burmistrza, prezydenta miasta.

Czynności podejmowane przez Wójta, Burmistrza, Prezydenta Miasta;

- monitorowanie sytuacji,
- przekazywanie komunikatów i ostrzeżeń,
- bieżąca wymiana informacji z PCZK,
- koordynacja i realizacja zadań ujętych w Gminnym Planie Zarządzania Kryzysowego,
- koordynacja ewakuacji prewencyjnej ludności z terenów zagrożonych,
- współpraca z organizacjami pozarządowymi,
- koordynacja udzielania pomocy humanitarnej,
- powoływanie komisji określającej zakres i wysokość szkód,
- koordynacja działań ochrony ludności na terenie województwa,
- wyznaczanie miejsc stacjonowania sił i środków ratowniczych,
- organizacja miejsc zakwaterowania dla ewakuowanej ludności,

Urząd Gminy/GCZK

1. Przygotowanie materiałów wstępnych do pracy GZZK;
2. Zawiadomienie członków GZZK zgodnie z wytycznymi Przewodniczącego zespołu;
3. Zapewnienie obsługi prac GZZK;
4. Sporządzenie protokołu z posiedzeń zespołu;

Dyżurni GCZK

1. Monitoring zagrożenia;
2. Weryfikacja zebranych informacji i kontrola obiegu zgodnie z procedurą, w tym nawiązanie bezpośredniej współpracy z CZK organu wiodącego;
3. Monitoring podjętych działań w oparciu o procedurę;
4. Bieżąca ocena rozwoju sytuacji kryzysowej;
5. W przypadku wskazania na niekorzystny rozwój sytuacji kryzysowej, poinformowanie osób funkcyjnych;
6. Bieżące informowanie wójta.

Zadania	Uprawnienia wynikające z przepisów prawa	Podstawa prawna
Wójt		
Uruchomienie GZZK.	Art. 19 ust. 4. Organem pomocniczym wójta, burmistrza, prezydenta miasta w zapewnieniu zadań zarządzania kryzysowego jest gminny zespół zarządzania kryzysowego który określa jego skład, organizację, siedzibę oraz tryb pracy, zwany dalej „zespołem gminnym”.	Ustawa z dnia 26 kwietnia 2007 r. o zarządzaniu kryzysowym
Przekazywanie komunikatów i ostrzeżeń. Zespół gminny wykonuje zadania przewidziane dla zespołu wojewódzkiego.	Art. 14 ust. 8 pkt 3. Do zadań zespołu gminnego należy w szczególności: -przekazywanie do wiadomości publicznej informacji związanych z zagrożeniami; (...)	
Bieżąca wymiana informacji	Art. 20 ust. 1 pkt. 1 i 2 Wójt, burmistrz, prezydent miasta zapewnia na obszarze gminy (miasta) realizację następujących zadań: 1) całodobowe alarmowanie członków gminnego zespołu zarządzania kryzysowego, a w sytuacjach kryzysowych zapewnienie całodobowego dyżuru w celu zapewnienia przepływu informacji oraz dokumentowania prowadzonych czynności; 2) współdziałanie z centrami zarządzania kryzysowego organów administracji publicznej;	
Koordynowanie działań ochrony ludności na terenie gminy.	Art. 7. ust. 1, pkt 14: Zaspokajanie zbiorowych potrzeb wspólnoty należy do zadań własnych gminy. W szczególności zadania własne obejmują sprawy: porządku publicznego i bezpieczeństwa obywateli oraz ochrony przeciwpożarowej i przeciwpowodziowej, w tym wyposażenia i utrzymania gminnego magazynu przeciwpowodziowego. Art. 19 ust. 2 pkt 1 Do zadań Wójta w sprawach zarządzania kryzysowego na terenie gminy należy: kierowanie monitorowaniem, planowaniem, reagowaniem i usuwaniem skutków zagrożeń na terenie gminy.	Ustawa o samorządzie gminnym Ustawa z dnia 26 kwietnia 2007 r. o zarządzaniu kryzysowym
Powiatowy Lekarz Weterynarii		
Przekazywanie informacji przez Powiatowego Lekarza Weterynarii do Wojewódzkiego Lekarza	Art. 51. ust. 4. Powiatowy lekarz weterynarii przekazuje wojewódzkiemu lekarzowi weterynarii: 1) informację o powzięciu podejrzenia lub o stwierdzeniu choroby zakaźnej zwierząt podlegającej: a) obowiązkowi zwalczania lub b) notyfikacji w Unii Europejskiej	Ustawa z dnia 11 marca 2004 r. o ochronie zdrowia zwierząt oraz zwalczaniu chorób zakaźnych zwierząt

<p>Weterynarii.</p>	<p>- niezwłocznie po powzięciu tego podejrzenia lub stwierdzeniu choroby; 2) informację o: a) wygaszeniu ogniska chorób, o których mowa w pkt 1, b) wygaszeniu ogniska chorób, o których mowa w pkt 1 lit. b - niezwłocznie po jego dokonaniu; 3) comiesięczną informację o: a) chorobach zakaźnych zwierząt podlegających obowiązkowi rejestracji, b) chorobach odzwierzęcych i odzwierzęcych czynnikach chorobotwórczych podlegających obowiązkowi monitorowania, c) wynikach monitorowania oporności na środki przeciwdrobnoustrojowe. Art. 51. ust. 5. Powiatowy lekarz weterynarii przekazuje niezwłocznie: 1) sąsiednim powiatowym lekarzom weterynarii informacje o: a) podejrzeniu lub stwierdzeniu wystąpienia: – choroby wymienionej w pkt 1-15 załącznika nr 2, – choroby odzwierzęcej lub odzwierzęcego czynnika chorobotwórczego podlegających obowiązkowi monitorowania, b) wystąpieniu choroby zakaźnej zwierząt podlegającej notyfikacji w Unii Europejskiej, c) wygaszeniu ogniska chorób, o których mowa w lit. a i b; 2) państwowemu powiatowemu inspektorowi sanitarnemu informację o wystąpieniu choroby odzwierzęcej lub odzwierzęcego czynnika chorobotwórczego podlegających obowiązkowi monitorowania.</p>	
<p>Opracowanie planów gotowości zwalczania chorób zakaźnych zwierząt.</p>	<p>Art. 54. [Plany gotowości zwalczania chorób zakaźnych zwierząt] 1. Powiatowy lekarz weterynarii, wojewódzki lekarz weterynarii i Główny Lekarz Weterynarii, w zakresie swojej właściwości, przygotowują i aktualizują plany gotowości zwalczania poszczególnych chorób zakaźnych zwierząt. 2. Plany gotowości zawierają w szczególności: 1) wykaz aktów prawnych dotyczących zwalczania choroby zakaźnej zwierząt; 2) opis choroby zakaźnej zwierząt; 3) określenie sposobu i źródeł finansowania zwalczania choroby zakaźnej zwierząt; 4) określenie struktury i organizacji zespołów kryzysowych powiatowego lekarza weterynarii, wojewódzkiego lekarza weterynarii i Głównego Lekarza Weterynarii; 5) określenie zadań dotyczących zwalczania choroby zakaźnej zwierząt oraz organów, jednostek organizacyjnych i innych podmiotów odpowiedzialnych za realizację tych zadań; 6) plany szkoleń pracowników Inspekcji Weterynaryjnej oraz innych jednostek i podmiotów, o których mowa w pkt 5; 7) opis sposobu i zakresu opracowania oraz przekazywania informacji. 3. Organy administracji rządowej i jednostek samorządu terytorialnego, podmioty prowadzące działalność w zakresie pozyskiwania, wytwarzania, przetwarzania lub obrotu niejadalnymi produktami pochodzenia zwierzęcego, ubocznymi produktami zwierzęcymi, produkcji produktów</p>	

	<p>pochodzenia zwierzęcego w rozumieniu przepisów o wymaganiach weterynaryjnych dla produktów pochodzenia zwierzęcego oraz podmioty dysponujące środkami materiałowymi i technicznymi, których udział jest niezbędny przy zwalczaniu chorób zakaźnych zwierząt, współpracują z organami Inspekcji Weterynaryjnej przy opracowaniu i realizacji planów gotowości.</p> <p>4. Realizacja zadań wynikających z planów gotowości przez podmioty wymienione w ust. 3 jest finansowana ze środków budżetu państwa przeznaczonych na zwalczanie chorób zakaźnych zwierząt.</p> <p>5. Działania w zakresie sporządzania, aktualizacji i realizacji planów gotowości powiatowy lekarz weterynarii, wojewódzki lekarz weterynarii i Główny Lekarz Weterynarii wykonują od powiednio przy pomocy powiatowego, wojewódzkiego i krajowego zespołu kryzysowego.</p> <p>6. W skład zespołów kryzysowych wchodzi pracownicy Inspekcji Weterynaryjnej oraz przedstawiciele organów administracji rządowej, jednostek samorządu terytorialnego i podmiotów, których udział jest niezbędny w zwalczaniu chorób zakaźnych zwierząt.</p> <p>7. Przedstawiciele, o których mowa w ust. 6, są wyznaczani przez organy administracji rządowej i jednostek samorządu terytorialnego oraz podmioty, których udział jest niezbędny w zwalczaniu chorób zakaźnych zwierząt, na wniosek odpowiednio powiatowego lekarza weterynarii, wojewódzkiego lekarza weterynarii lub Głównego Lekarza Weterynarii.</p> <p>8. Obsługę merytoryczną, organizacyjno-prawną i techniczną zespołów, o których mowa w ust. 6, zapewnia odpowiednio powiatowy lekarz weterynarii, wojewódzki lekarz weterynarii i Główny Lekarz Weterynarii.</p>	
	Policja	
<p>Działania związane z:</p> <ul style="list-style-type: none"> - izolacją rejonu i miejsca zdarzenia; - organizacją ruchu w rejonie zagrożenia; - pilotowaniem transportów z padłymi zwierzętami oraz materiałami do badań; - egzekwowaniem przestrzegania przepisów wydanych w związku ze zwalczaniem choroby zakaźnej. 	<p>Działania Policji polegają m.in. na:</p> <ul style="list-style-type: none"> - współpracy i wymianie informacji z organami administracji publicznej i innymi instytucjami właściwymi do działań w sytuacjach zwalczania skutków wystąpienia chorób zakaźnych, - zapewnieniu bezpieczeństwa i porządku w ruchu drogowym w rejonie prowadzonych działań, w tym wyznaczenie objazdów, - izolacji zagrożonego terenu, - egzekwowaniu przestrzegania zakazów i nakazów obowiązujących w wyznaczonej strefie, - udzielaniu pomocy w transporcie organizowanym przez inspekcję, m.in.: pilotaż podczas przewozu próbek materiału zakaźnego do badań, - realizacji zadań procesowych związanych z zaistniałym zdarzeniem (m.in.: ustalanie danych ofiar, osób poszkodowanych, sprawców, świadków). 	<p>Zarządzenie Nr 36 Komendanta Głównego Policji z dnia 14 listopada 2017 r. w sprawie zadań realizowanych przez Policję w sytuacjach kryzysowych</p>
	Państwowa Inspekcja Sanitarna	
<p>Prowadzenie kontroli produktów spożywczych pochodzenia zwierzęcego i podejmowanie</p>	<p>Art. 4. ust. 1. Do zakresu działania Państwowej Inspekcji Sanitarnej w dziedzinie bieżącego nadzoru sanitarnego należy kontrola przestrzegania przepisów określających wymagania higieniczne i zdrowotne, w szczególności dotyczących:</p>	<p>Ustawa z dnia 14 marca 1985 r. o Państwowej Inspekcji Sanitarnej</p>

decyzji o wycofaniu ich z obrotu.	<p>1) higieny środowiska, a zwłaszcza wody przeznaczonej do spożycia przez ludzi, powietrza w pomieszczeniach przeznaczonych na pobyt ludzi, gleby, wód i innych elementów środowiska w zakresie ustalonym w odrębnych przepisach;</p> <p>2) utrzymania należytego stanu higienicznego nieruchomości, zakładów pracy, instytucji, obiektów i urzędzeń użyteczności publicznej, dróg, ulic oraz osobowego i towarowego transportu kolejowego, drogowego, lotniczego i morskiego;</p> <p>3) warunków produkcji, transportu, przechowywania i sprzedaży żywności oraz warunków żywienia zbiorowego;</p> <p>3a) nadzoru nad jakością zdrowotną żywności;</p> <p>4) warunków zdrowotnych produkcji i obrotu przedmiotami użytku, materiałów i wyrobów przeznaczonych do kontaktu z żywnością, kosmetykami oraz innymi wyrobami mogącymi mieć wpływ na zdrowie ludzi; (...)</p>	
Prowadzenie akcji informacyjnej w zakresie bezpieczeństwa zdrowotnego ludności.	<p>Art. 6. Państwowa Inspekcja Sanitarna inicjuje, organizuje, prowadzi, koordynuje i nadzoruje działalność oświatowo-zdrowotną w celu ukształtowania odpowiednich postaw i zachowań zdrowotnych, a w szczególności:</p> <p>1) inicjuje i wytycza kierunki przedsięwzięć zmierzających do zaznajamiania społeczeństwa z czynnikami szkodliwymi dla zdrowia, popularyzowania zasad higieny i racjonalnego żywienia, metod zapobiegania chorobom oraz umiejętności udzielania pierwszej pomocy; (...)</p>	
Ustalanie zakresu szczepień ochronnych oraz sprawowanie nadzoru nad ich prowadzeniem.	<p>Art. 5. [Zapobieganie i zwalczanie chorób]</p> <p>Do zakresu działania Państwowej Inspekcji Sanitarnej w dziedzinie zapobiegania i zwalczania chorób, o których mowa w art. 2, należy:</p> <p>1) dokonywanie analiz i ocen epidemiologicznych;</p> <p>2) opracowywanie programów i planów działalności zapobiegawczej i przeciwepidemicznej, przekazywanie ich do realizacji podmiotom leczniczym w rozumieniu przepisów o działalności leczniczej oraz kontrola realizacji tych programów i planów;</p> <p>3) ustalanie zakresów i terminów szczepień ochronnych oraz sprawowanie nadzoru w tym zakresie;</p> <p>(...)</p>	

Procedura 8

Choroby roślin uprawnych

USTAWA z dnia 26 kwietnia 2007 r. o zarządzaniu kryzysowym

Art. 19. Zadania wójta w sprawach zarządzania kryzysowego

1. Organem właściwym w sprawach zarządzania kryzysowego na terenie gminy jest wójt, burmistrz, prezydent miasta .
4. Organem pomocniczym wójta, burmistrza, prezydenta miasta w zapewnieniu wykonywania zadań zarządzania kryzysowego jest gminny zespół zarządzania kryzysowego, który określa jego skład, organizację, siedzibę oraz tryb pracy, zwany dalej "zespołem gminnym".
6. W skład zespołu gminnego, którego pracami kieruje wójt, burmistrz, prezydent miasta, wchodzi osoby powołane spośród:
 - 1) osób zatrudnionych w urzędzie gminy, gminnych jednostkach organizacyjnych lub jednostkach pomocniczych;
 - 2) pracowników zespolonych służb, inspekcji i straży, skierowanych przez przełożonych do wykonywania zadań w tym zespole na wniosek wójta, burmistrza, prezydenta miasta;
 - 3) przedstawicieli społecznych organizacji ratowniczych.
7. W skład zespołu gminnego mogą wchodzić inne osoby zaproszone przez wójta, burmistrza, prezydenta miasta.

Czynności podejmowane przez Wójta, Burmistrza, Prezydenta Miasta;

- monitorowanie sytuacji,
- przekazywanie komunikatów i ostrzeżeń,
- bieżąca wymiana informacji z PCZK,
- koordynacja i realizacja zadań ujętych w Gminnym Planie Zarządzania Kryzysowego,
- koordynacja ewakuacji prewencyjnej ludności z terenów zagrożonych,
- współpraca z organizacjami pozarządowymi,
- koordynacja udzielania pomocy humanitarnej,
- powoływanie komisji określającej zakres i wysokość szkód,
- koordynacja działań ochrony ludności na terenie województwa,
- wyznaczanie miejsc stacjonowania sił i środków ratowniczych,
- organizacja miejsc zakwaterowania dla ewakuowanej ludności,

Urząd Gminy/GCZK

1. Przygotowanie materiałów wstępnych do pracy GZZK;
2. Zawiadomienie członków GZZK zgodnie z wytycznymi Przewodniczącego zespołu;
3. Zapewnienie obsługi prac GZZK;
4. Sporządzenie protokołu z posiedzeń zespołu;

Dyżurni GCZK

1. Monitoring zagrożenia;
2. Weryfikacja zebranych informacji i kontrola obiegu zgodnie z procedurą, w tym nawiązanie bezpośredniej współpracy z CZK organu wiodącego;
3. Monitoring podjętych działań w oparciu o procedurę;
4. Bieżąca ocena rozwoju sytuacji kryzysowej;
5. W przypadku wskazania na niekorzystny rozwój sytuacji kryzysowej, poinformowanie osób funkcyjnych;
6. Bieżące informowanie wójta.

Zadania	Uprawnienia wynikające z przepisów prawa	Podstawa prawna
Wójt		
Uruchomienie GZZK.	Art. 19 ust. 4. Organem pomocniczym wójta, burmistrza, prezydenta miasta w zapewnieniu zadań zarządzania kryzysowego jest gminny zespół zarządzania kryzysowego który określa jego skład, organizację, siedzibę oraz tryb pracy, zwany dalej „zespołem gminnym”.	Ustawa z dnia 26 kwietnia 2007 r. o zarządzaniu kryzysowym
Przekazywanie komunikatów i ostrzeżeń. Zespół gminny wykonuje zadania przewidziane dla zespołu wojewódzkiego.	Art. 14 ust. 8 pkt 3. Do zadań zespołu gminnego należy w szczególności: -przekazywanie do wiadomości publicznej informacji związanych z zagrożeniami; (...)	Ustawa z dnia 26 kwietnia 2007 r. o zarządzaniu kryzysowym
Bieżąca wymiana informacji	Art. 20 ust. 1 pkt. 1 i 2 Wójt, burmistrz, prezydent miasta zapewnia na obszarze gminy (miasta) realizację następujących zadań: 1) całodobowe alarmowanie członków gminnego zespołu zarządzania kryzysowego, a w sytuacjach kryzysowych zapewnienie całodobowego dyżuru w celu zapewnienia przepływu informacji oraz dokumentowania prowadzonych czynności; 2) współdziałanie z centrami zarządzania kryzysowego organów administracji publicznej;	Ustawa z dnia 26 kwietnia 2007 r. o zarządzaniu kryzysowym
Koordynowanie działań ochrony ludności na terenie gminy.	Art. 7. ust. 1, pkt 14: Zaspokajanie zbiorowych potrzeb wspólnoty należy do zadań własnych gminy. W szczególności zadania własne obejmują sprawy: porządku publicznego i bezpieczeństwa obywateli oraz ochrony przeciwpożarowej i przeciwpowodziowej, w tym wyposażenia i utrzymania gminnego magazynu przeciwpowodziowego. Art. 19 ust. 2 pkt 1 Do zadań Wójta w sprawach zarządzania kryzysowego na terenie gminy należy: kierowanie monitorowaniem, planowaniem, reagowaniem i usuwaniem skutków zagrożeń na terenie gminy.	Ustawa o samorządzie gminnym Ustawa z dnia 26 kwietnia 2007 r. o zarządzaniu kryzysowym
Policja		
Współpraca z WIORiN oraz Inspekcją Transportu Drogowego w zakresie urzędowej kontroli roślin i produktów roślinnych na drogach	Art. 6 ust. 3. Urzędowa kontrola roślin, produktów roślinnych lub przedmiotów na drogach i w środkach transportu jest przeprowadzana we współpracy z Policją i Inspekcją Transportu Drogowego.	Ustawa z dnia 18 grudnia 2003 r. o ochronie roślin

Procedura 9

Katastrofy budowlane

USTAWA z dnia 26 kwietnia 2007 r. o zarządzaniu kryzysowym

Art. 19. Zadania wójta w sprawach zarządzania kryzysowego

1. Organem właściwym w sprawach zarządzania kryzysowego na terenie gminy jest wójt, burmistrz, prezydent miasta .
4. Organem pomocniczym wójta, burmistrza, prezydenta miasta w zapewnieniu wykonywania zadań zarządzania kryzysowego jest gminny zespół zarządzania kryzysowego, który określa jego skład, organizację, siedzibę oraz tryb pracy, zwany dalej "zespołem gminnym".
6. W skład zespołu gminnego, którego pracami kieruje wójt, burmistrz, prezydent miasta, wchodzi osoby powołane spośród:
 - 1) osób zatrudnionych w urzędzie gminy, gminnych jednostkach organizacyjnych lub jednostkach pomocniczych;
 - 2) pracowników zespolonych służb, inspekcji i straży, skierowanych przez przełożonych do wykonywania zadań w tym zespole na wniosek wójta, burmistrza, prezydenta miasta;
 - 3) przedstawicieli społecznych organizacji ratowniczych.
7. W skład zespołu gminnego mogą wchodzić inne osoby zaproszone przez wójta, burmistrza, prezydenta miasta.

Czynności podejmowane przez Wójta, Burmistrza, Prezydenta Miasta;

- monitorowanie sytuacji,
- przekazywanie komunikatów i ostrzeżeń,
- bieżąca wymiana informacji z PCZK,
- koordynacja i realizacja zadań ujętych w Gminnym Planie Zarządzania Kryzysowego,
- koordynacja ewakuacji prewencyjnej ludności z terenów zagrożonych,
- współpraca z organizacjami pozarządowymi,
- koordynacja udzielania pomocy humanitarnej,
- powoływanie komisji określającej zakres i wysokość szkód,
- koordynacja działań ochrony ludności na terenie województwa,
- wyznaczanie miejsc stacjonowania sił i środków ratowniczych,
- organizacja miejsc zakwaterowania dla ewakuowanej ludności,

Urząd Gminy/GCZK

1. Przygotowanie materiałów wstępnych do pracy GZZK;
2. Zawiadomienie członków GZZK zgodnie z wytycznymi Przewodniczącego zespołu;
3. Zapewnienie obsługi prac GZZK;
4. Sporządzenie protokołu z posiedzeń zespołu;

Dyżurni GCZK

1. Monitoring zagrożenia;
2. Weryfikacja zebranych informacji i kontrola obiegu zgodnie z procedurą, w tym nawiązanie bezpośredniej współpracy z CZK organu wiodącego;
3. Monitoring podjętych działań w oparciu o procedurę;
4. Bieżąca ocena rozwoju sytuacji kryzysowej;
5. W przypadku wskazania na niekorzystny rozwój sytuacji kryzysowej, poinformowanie osób funkcyjnych;
6. Bieżące informowanie wójta.

Zadania	Uprawnienia wynikające z przepisów prawa	Podstawa prawna
Wójt		
Uruchomienie GZZK.	Art. 19 ust. 4. Organem pomocniczym wójta, burmistrza, prezydenta miasta w zapewnieniu zadań zarządzania kryzysowego jest gminny zespół zarządzania kryzysowego który określa jego skład, organizację, siedzibę oraz tryb pracy, zwany dalej „zespołem gminnym”.	Ustawa z dnia 26 kwietnia 2007 r. o zarządzaniu kryzysowym
Przekazywanie komunikatów i ostrzeżeń. Zespół gminny wykonuje zadania przewidziane dla zespołu wojewódzkiego.	Art. 14 ust. 8 pkt 3. Do zadań zespołu gminnego należy w szczególności: -przekazywanie do wiadomości publicznej informacji związanych z zagrożeniami; (...)	
Bieżąca wymiana informacji	Art. 20 ust. 1 pkt. 1 i 2 Wójt, burmistrz, prezydent miasta zapewnia na obszarze gminy (miasta) realizację następujących zadań: 1) całodobowe alarmowanie członków gminnego zespołu zarządzania kryzysowego, a w sytuacjach kryzysowych zapewnienie całodobowego dyżuru w celu zapewnienia przepływu informacji oraz dokumentowania prowadzonych czynności; 2) współdziałanie z centrami zarządzania kryzysowego organów administracji publicznej;	
Koordynowanie działań ochrony ludności na terenie gminy.	Art. 7. ust. 1, pkt 14: Zaspokajanie zbiorowych potrzeb wspólnoty należy do zadań własnych gminy. W szczególności zadania własne obejmują sprawy: porządku publicznego i bezpieczeństwa obywateli oraz ochrony przeciwpożarowej i przeciwpowodziowej, w tym wyposażenia i utrzymania gminnego magazynu przeciwpowodziowego. Art. 19 ust. 2 pkt 1 Do zadań Wójta w sprawach zarządzania kryzysowego na terenie gminy należy: kierowanie monitorowaniem, planowaniem, reagowaniem i usuwaniem skutków zagrożeń na terenie gminy.	Ustawa o samorządzie gminnym Ustawa z dnia 26 kwietnia 2007 r. o zarządzaniu kryzysowym
OSP KSRG, OSP		
Prowadzenie działań ratowniczych na szczeblu gminy.	Art. 1. Ochrona przeciwpożarowa polega na realizacji przedsięwzięć mających na celu ochronę życia, zdrowia, mienia lub środowiska przed pożarem, klęską żywiołową lub innym miejscowym zagrożeniem poprzez: 1) zapobieganie powstawaniu i rozprzestrzenianiu się pożaru, klęski żywiołowej lub innego miejscowego zagrożenia,	Ustawa z dnia 24 sierpnia 1991 r. o ochronie przeciwpożarowej

	<p>2) zapewnienie sił i środków do zwalczania pożaru, klęski żywiołowej lub innego miejscowego zagrożenia,</p> <p>3) prowadzenie działań ratowniczych.</p> <p>Art. 15. Jednostkami ochrony przeciwpożarowej są:</p> <p>6) ochotnicza straż pożarna,</p> <p>Art. 19. 1. Ochotnicza straż pożarna i związek ochotniczych straży pożarnych funkcjonują w oparciu o przepisy ustawy – Prawo o stowarzyszeniach.</p> <p>1a. Ochotnicza straż pożarna jest jednostką umundurowaną, wyposażoną w specjalistyczny sprzęt, przeznaczoną w szczególności do walki z pożarami, klęskami żywiołowymi lub innymi miejscowymi zagrożeniami.</p> <p>§ 15. 1. KSRG w zakresie ratownictwa technicznego obejmuje planowanie, organizowanie i realizację działań ratowniczych niezbędnych do poszukiwania i dotarcia do zagrożonych lub poszkodowanych osób oraz zwierząt a także zmniejszenia lub likwidacji zagrożenia dla życia, zdrowia, mienia lub środowiska.</p> <p>2. Działania ratownicze, o których mowa w ust. 1, obejmują w szczególności:</p> <ol style="list-style-type: none">1) rozpoznanie i identyfikację zagrożenia;2) zabezpieczenie strefy działań ratowniczych, w tym wyznaczenie i oznakowanie strefy zagrożenia;3) włączanie lub wyłączanie instalacji, urządzeń i mediów mających wpływ na bezpieczeństwo zagrożonych lub poszkodowanych osób oraz na bezpieczeństwo ratowników, z wykorzystaniem zaworów lub bezpieczników będących na instalacji użytkowej obiektu objętego działaniem ratowniczym;4) priorytetowe wykonanie czynności umożliwiających:<ol style="list-style-type: none">a) dotarcie i wykonanie dostępu do zagrożonych lub poszkodowanych osób, wraz z udzieleniem im kwalifikowanej pierwszej pomocy, lub ich ewakuację poza strefę zagrożenia,b) przygotowanie dróg ewakuacji zagrożonych lub poszkodowanych osób oraz ratowników,c) zapewnienie bezpieczeństwa zagrożonym lub poszkodowanym osobom oraz ratownikom;5) wykonywanie przejść, dojazdów i dojazdów do zagrożonych lub poszkodowanych osób wraz z usuwaniem przeszkód ograniczających dostęp do nich i utrudniających wykonanie medycznych działań ratowniczych lub ich przemieszczanie;6) stosowanie wodnych lub lodowych technik ratowniczych służących ewakuacji zagrożonych lub poszkodowanych osób z akwenów i obszarów zalodzonych oraz terenów powodziowych;7) ewakuację osób z wysokości lub miejsc poniżej poziomu otoczenia;8) stosowanie technik bezprzędowych i przzędowych oraz wykorzystanie zwierząt do poszukiwania zagrożonych osób;9) ewakuację zagrożonych i poszkodowanych zwierząt poza strefę zagrożenia;10) ocenę rozmiarów powstałego zagrożenia i prognozowanie jego rozwoju;11) oświetlenie miejsca zdarzenia i jego zabezpieczenie przed osobami postronnymi oraz wykonanie innych czynności z zakresu zabezpieczenia logistycznego;	<p>Rozporządzenie Ministra SWiA z dnia 3 lipca 2017 r. w sprawie szczegółowych zasad organizacji krajowego systemu ratowniczo-gaśniczego</p>
--	--	--

	<p>12) obwałowywanie, wypompowywanie i uszczelnianie miejsc wycieku wody lub innych mediów stwarzających zagrożenie;</p> <p>13) przewietrzanie stref zagrożenia;</p> <p>14) włączanie lub wyłączanie instalacji i urządzeń mających wpływ na rozmiar strefy zagrożenia;</p> <p>15) stabilizowanie, cięcie, rozpieranie, podnoszenie lub przenoszenie konstrukcji, instalacji i urządzeń, a także części obiektów oraz przeszkód naturalnych i sztucznych w celu zlikwidowania lub ograniczenia zagrożenia dla osób, zwierząt, środowiska, infrastruktury i innego mienia.</p>	
PINB		
<ul style="list-style-type: none"> • Nadzór i kontrola nad przestrzeganiem przepisów prawa budowlanego. • Kontrola techniczna obiektów budowlanych. 	<p>Art. 84 a. 1. Kontrola przestrzegania i stosowania przepisów prawa budowlanego obejmuje:</p> <ol style="list-style-type: none"> 1) kontrolę zgodności wykonywania robót budowlanych z przepisami prawa budowlanego, projektem budowlanym i warunkami określonymi w decyzji o pozwoleniu na budowę; 2) sprawdzanie posiadania przez osoby pełniące samodzielne funkcje techniczne w budownictwie właściwych uprawnień do pełnienia tych funkcji; 3) sprawdzanie dopuszczenia do stosowania w budownictwie wyrobów budowlanych. <p>2. Organy nadzoru budowlanego, kontrolując stosowanie przepisów prawa budowlanego:</p> <ol style="list-style-type: none"> 1) badają prawidłowość postępowania administracyjnego przed organami administracji architektoniczno-budowlanej oraz wydawanych w jego toku decyzji i postanowień; 2) sprawdzają wykonywanie obowiązków wynikających z decyzji i postanowień wydanych na podstawie przepisów prawa budowlanego. 	Prawo budowlane
<p>*0 Ocena stanu technicznego uszkodzonych budynków.</p> <ul style="list-style-type: none"> • Ocena stanu technicznego uszkodzonych obiektów infrastrukturalnych (drogi, drogi kolejowe, sieci uzbrojenia terenu). 	<p>Art. 75. 1. W razie katastrofy budowlanej w budowanym, rozbieranym lub użytkowanym obiekcie budowlanym, kierownik budowy (robót), właściciel, zarządca lub użytkownik jest obowiązany:</p> <ol style="list-style-type: none"> 1) zorganizować doraźną pomoc poszkodowanym i przeciwdziałać rozszerzaniu się skutków katastrofy; 2) zabezpieczyć miejsce katastrofy przed zmianami uniemożliwiającymi prowadzenie postępowania, o którym mowa w art. 74; 3) niezwłocznie zawiadomić o katastrofie: <ol style="list-style-type: none"> a) właściwy organ, b) właściwego miejscowo prokuratora i Policję, c) inwestora, inspektora nadzoru inwestorskiego i projektanta obiektu budowlanego, jeżeli katastrofa nastąpiła w trakcie budowy, d) inne organy lub jednostki organizacyjne zainteresowane przyczynami lub skutkami katastrofy z mocy szczególnych przepisów. 	Prawo budowlane
Policja		
<p>Zabezpieczanie miejsca zdarzenia w tym ochrona pozostawionego mienia, izolowanie terenów akcji ratowniczej; Konwojowanie sił i środków ratowniczych i pomocy humanitarnej;</p>	<p>Działania Policji polegają m.in. na:</p> <ul style="list-style-type: none"> - uzyskaniu informacji o miejscu i skali zdarzenia, - zapewnieniu bezpieczeństwa i porządku publicznego w rejonie prowadzonych działań, w tym wyznaczenie objazdów, - izolacji i zabezpieczeniu rejonu katastrofy budowlanej, - współpracy i wymianie informacji z organami administracji publicznej, instytucjami i służbami właściwymi do działań w sytuacjach zwalczania skutków katastrof budowlanych, 	<p>Zarządzenie Nr 36 Komendanta Głównego Policji z dnia 14 listopada 2017 r. w sprawie zadań realizowanych przez Policję w sytuacjach kryzysowych</p>

<p>Uruchomienie zespołów lotniczych (monitoring obszarów zagrożonych alarmowanie i ewakuacja ludności); bieżąca wymiana informacji z GCZK.</p>	<p>- udroźnieniu dróg ewakuacyjnych, celem zapewnienia bezkolizyjnego przejazdu dla służb ratowniczych, kierowanie ruchem w rejonie zdarzenia, udroźnienie newralgicznych skrzyżowań, - zapewnieniu pomocy w ewakuacji osób i mienia, - zabezpieczeniu mienia pozostawionego przez osoby ewakuowane, - realizacji zadań procesowych związanych z zaistniałym zdarzeniem (m.in: ustalanie danych ofiar, osób poszkodowanych, sprawców, świadków).</p>	
--	--	--

Procedura 10

Poważne awarie

USTAWA z dnia 26 kwietnia 2007 r. o zarządzaniu kryzysowym

Art. 19. Zadania wójta, burmistrza, prezydenta miasta w sprawach zarządzania kryzysowego

1. Organem właściwym w sprawach zarządzania kryzysowego na terenie gminy jest wójt, burmistrz, prezydent miasta .
4. Organem pomocniczym wójta, burmistrza, prezydenta miasta w zapewnieniu wykonywania zadań zarządzania kryzysowego jest gminny zespół zarządzania kryzysowego, który określa jego skład, organizację, siedzibę oraz tryb pracy, zwany dalej "zespołem gminnym".
6. W skład zespołu gminnego, którego pracami kieruje wójt, burmistrz, prezydent miasta, wchodzi osoby powołane spośród:
 - 1) osób zatrudnionych w urzędzie gminy, gminnych jednostkach organizacyjnych lub jednostkach pomocniczych;
 - 2) pracowników zespolonych służb, inspekcji i straży, skierowanych przez przełożonych do wykonywania zadań w tym zespole na wniosek wójta, burmistrza, prezydenta miasta;
 - 3) przedstawicieli społecznych organizacji ratowniczych.
7. W skład zespołu gminnego mogą wchodzić inne osoby zaproszone przez wójta, burmistrza, prezydenta miasta.

Czynności podejmowane przez Wójta;

- monitorowanie sytuacji,
- przekazywanie komunikatów i ostrzeżeń , ogłaszanie pogotowia i alarmu przeciwpowodziowego,
- bieżąca wymiana informacji z PCZK,
- koordynacja i realizacja zadań ujętych w Gminnym Planie Zarządzania Kryzysowego,
- koordynacja ewakuacji prewencyjnej ludności z terenów zagrożonych,
- współpraca z organizacjami pozarządowymi,
- koordynacja udzielania pomocy humanitarnej,
- powoływanie komisji określającej zakres i wysokość szkód,
- koordynacja działań ochrony ludności na terenie województwa,
- wyznaczanie miejsc stacjonowania sił i środków ratowniczych,
- organizacja miejsc zakwaterowania dla ewakuowanej ludności,

Urząd Gminy/GCZK

1. Przygotowanie materiałów wstępnych do pracy GZZK;
2. Zawiadomienie członków GZZK zgodnie z wytycznymi Przewodniczącego zespołu;
3. Zapewnienie obsługi prac GZZK;
4. Sporządzenie protokołu z posiedzeń zespołu;

Dyżurni GCZK

1. Monitoring zagrożenia;
2. Weryfikacja zebranych informacji i kontrola obiegu zgodnie z procedurą, w tym nawiązanie bezpośredniej współpracy z CZK organu wiodącego;
3. Monitoring podjętych działań w oparciu procedurę;
4. Bieżąca ocena rozwoju sytuacji kryzysowej;
5. W przypadku wskazania na niekorzystny rozwój sytuacji kryzysowej, poinformowanie osób funkcyjnych;
6. Bieżące informowanie wójta.

Instalacji chemicznych		
Zadania	Uprawnienia wynikające z przepisów prawa	Podstawa prawna
Wójt		
Uruchomienie GZZK.	Art. 19 ust. 4. Organem pomocniczym wójta, burmistrza, prezydenta miasta w zapewnieniu zadań zarządzania kryzysowego jest gminny zespół zarządzania kryzysowego który określa jego skład, organizację, siedzibę oraz tryb pracy, zwany dalej „zespołem gminnym”.	Ustawa z dnia 26 kwietnia 2007 r. o zarządzaniu kryzysowym
Przekazywanie komunikatów i ostrzeżeń. Zespół gminny wykonuje zadania przewidziane dla zespołu wojewódzkiego.	Art. 14 ust. 8 pkt 3. Do zadań zespołu gminnego należy w szczególności: -przekazywanie do wiadomości publicznej informacji związanych z zagrożeniami; (...)	
Bieżąca wymiana informacji	Art. 20 ust. 1 pkt. 1 i 2 Wójt, burmistrz, prezydent miasta zapewnia na obszarze gminy (miasta) realizację następujących zadań: 1) całodobowe alarmowanie członków gminnego zespołu zarządzania kryzysowego, a w sytuacjach kryzysowych zapewnienie całodobowego dyżuru w celu zapewnienia przepływu informacji oraz dokumentowania prowadzonych czynności; 2) współdziałanie z centrami zarządzania kryzysowego organów administracji publicznej;	
OSP KSRG, OSP		
Prowadzenie działań ratowniczych na szczeblu gminy.	Art. 1. Ochrona przeciwpożarowa polega na realizacji przedsięwzięć mających na celu ochronę życia, zdrowia, mienia lub środowiska przed pożarem, klęską żywiołową lub innym miejscowym zagrożeniem poprzez: 1) zapobieganie powstawaniu i rozprzestrzenianiu się pożaru, klęski żywiołowej lub innego miejscowego zagrożenia, 2) zapewnienie sił i środków do zwalczania pożaru, klęski żywiołowej lub innego miejscowego zagrożenia, 3) prowadzenie działań ratowniczych. Art. 15.	Ustawa z dnia 24 sierpnia 1991 r. o ochronie przeciwpożarowej

Jednostkami ochrony przeciwpożarowej są:

6) ochotnicza straż pożarna,

Art. 19.

1. Ochotnicza straż pożarna i związek ochotniczych straży pożarnych funkcjonują w oparciu o przepisy ustawy – Prawo o stowarzyszeniach.

1a. Ochotnicza straż pożarna jest jednostką umundurowaną, wyposażoną w specjalistyczny

sprzęt, przeznaczoną w szczególności do walki z pożarami, klęskami żywiołowymi lub innymi miejscowymi zagrożeniami.

§ 15. 1. KSRG w zakresie ratownictwa technicznego obejmuje planowanie, organizowanie i realizację działań ratowniczych niezbędnych do poszukiwania i dotarcia do zagrożonych lub poszkodowanych osób oraz zwierząt a także zmniejszenia lub likwidacji zagrożenia dla życia, zdrowia, mienia lub środowiska.

2. Działania ratownicze, o których mowa w ust. 1, obejmują w szczególności:

- 1) rozpoznanie i identyfikację zagrożenia;
- 2) zabezpieczenie strefy działań ratowniczych, w tym wyznaczenie i oznakowanie strefy zagrożenia;
- 3) włączanie lub wyłączanie instalacji, urządzeń i mediów mających wpływ na bezpieczeństwo zagrożonych lub poszkodowanych osób oraz na bezpieczeństwo ratowników, z wykorzystaniem zaworów lub bezpieczników będących na instalacji użytkowej obiektu objętego działaniem ratowniczym;
- 4) priorytetowe wykonanie czynności umożliwiających:
 - a) dotarcie i wykonanie dostępu do zagrożonych lub poszkodowanych osób, wraz z udzieleniem im kwalifikowanej pierwszej pomocy, lub ich ewakuację poza strefę zagrożenia,
 - b) przygotowanie dróg ewakuacji zagrożonych lub poszkodowanych osób oraz ratowników,
 - c) zapewnienie bezpieczeństwa zagrożonym lub poszkodowanym osobom oraz ratownikom;
- 5) wykonywanie przejść, dojeżdż i dojazdów do zagrożonych lub poszkodowanych osób wraz z usuwaniem przeszkód ograniczających dostęp do nich i utrudniających wykonanie medycznych działań ratowniczych lub ich przemieszczanie;
- 6) stosowanie wodnych lub lodowych technik ratowniczych służących ewakuacji zagrożonych lub poszkodowanych osób z akwenów i obszarów zalodzonych oraz terenów powodziowych;
- 7) ewakuację osób z wysokości lub miejsc poniżej poziomu otoczenia;
- 8) stosowanie technik bezprzrządowych i przrządowych oraz wykorzystanie zwierząt do poszukiwania zagrożonych osób;
- 9) ewakuację zagrożonych i poszkodowanych zwierząt poza strefę zagrożenia;
- 10) ocenę rozmiarów powstałego zagrożenia i prognozowanie jego rozwoju;
- 11) oświetlenie miejsca zdarzenia i jego zabezpieczenie przed osobami postronnymi oraz

Rozporządzenie Ministra SWiA z dnia 3 lipca 2017 r. w sprawie szczegółowych zasad organizacji krajowego systemu ratowniczo-gaśniczego

	<p>wykonanie innych czynności z zakresu zabezpieczenia logistycznego;</p> <p>12) obwałowywanie, wypompowywanie i uszczelnianie miejsc wycieku wody lub innych mediów stwarzających zagrożenie;</p> <p>13) przewietrzanie stref zagrożenia;</p> <p>14) włączanie lub wyłączanie instalacji i urządzeń mających wpływ na rozmiar strefy zagrożenia;</p> <p>15) stabilizowanie, cięcie, rozpieranie, podnoszenie lub przenoszenie konstrukcji, instalacji i urządzeń, a także części obiektów oraz przeszkód naturalnych i sztucznych w celu zlikwidowania lub ograniczenia zagrożenia dla osób, zwierząt, środowiska, infrastruktury i innego mienia.</p>	
	Policja	
<p>Zabezpieczanie miejsca zdarzenia w tym ochrona pozostawionego mienia, izolowanie terenów akcji ratowniczej; Konwojowanie sił i środków ratowniczych i pomocy humanitarnej; Uruchomienie zespołów lotniczych (monitoring obszarów zagrożonych alarmowanie i ewakuacja ludności); Bieżąca wymiana informacji z GCZK</p>	<p>Działania Policji w przypadku ujawnienia materiałów, urządzeń wybuchowych, w tym z zastosowaniem środków chemicznych, biologicznych, radiologicznych, nuklearnych (CBRN) oraz amunicji szczególnie niebezpiecznej:</p> <ul style="list-style-type: none"> - zabezpieczenie i izolacja zagrożonego terenu, - wyznaczenie strefy bezpieczeństwa, - zapewnienie bezpieczeństwa i porządku publicznego w rejonie prowadzonych działań, - zapewnienie bezpiecznego transportu materiałów lub urządzeń wybuchowych, - ograniczenie skutków zdarzenia, - zabezpieczenie materiału dowodowego i dokumentowanie prowadzonych działań. <p>Działania Policji w przypadku uwolnienia niebezpiecznej substancji chemicznej:</p> <ul style="list-style-type: none"> - zabezpieczenie i izolacja miejsca skażenia, - do czasu przybycia na miejsce właściwych podmiotów wydzielenie strefy bezpieczeństwa o promieniu nie mniejszym niż 300 metrów i ewakuacja z niej osób, - zapewnienie bezpieczeństwa i porządku w ruchu drogowym w rejonie prowadzonych działań w tym wyznaczenie objazdów, - zapewnienie bezpieczeństwa i porządku publicznego w rejonie punktów dekontaminacji, - egzekwowanie przestrzegania zakazów i nakazów obowiązujących w wyznaczonej strefie, - realizacja zadań procesowych związanych z zaistniałym zdarzeniem (m.in.: ustalenie danych ofiar, osób poszkodowanych, sprawców i świadków). <p>W przypadku wystąpienia zdarzenia z użyciem środka chemicznego podmiotami wiodącymi są Państwowa Straż Pożarna, Inspektor Ochrony Środowiska, Inspektor Sanitarny.</p>	<p>Zarządzenie Nr 36 Komendanta Głównego Policji z dnia 14 listopada 2017 r. w sprawie zadań realizowanych przez Policję w sytuacjach kryzysowych</p>

W systemie elektroenergetycznym

Wójt		
Uruchomienie GZZK.	Art. 19 ust. 4. Organem pomocniczym wójta, burmistrza, prezydenta miasta w zapewnieniu zadań zarządzania kryzysowego jest gminny zespół zarządzania kryzysowego który określa jego skład, organizację, siedzibę oraz tryb pracy, zwany dalej „zespołem gminnym”.	Ustawa z dnia 26 kwietnia 2007 r. o zarządzaniu kryzysowym
Przekazywanie komunikatów i ostrzeżeń. Zespół gminny wykonuje zadania przewidziane dla zespołu wojewódzkiego.	Art. 14 ust. 8 pkt 3. Do zadań zespołu gminnego należy w szczególności: -przekazywanie do wiadomości publicznej informacji związanych z zagrożeniami; (...)	
Bieżąca wymiana informacji	Art. 20 ust. 1 pkt. 1 i 2 Wójt, burmistrz, prezydent miasta zapewnia na obszarze gminy (miasta) realizację następujących zadań: 1) całodobowe alarmowanie członków gminnego zespołu zarządzania kryzysowego, a w sytuacjach kryzysowych zapewnienie całodobowego dyżuru w celu zapewnienia przepływu informacji oraz dokumentowania prowadzonych czynności; 2) współdziałanie z centrami zarządzania kryzysowego organów administracji publicznej;	
Przedsiębiorstwa energetyczne		
Zadania przedsiębiorstw energetycznych.	Art. 4. [Zadania i obowiązki przedsiębiorstwa energetycznego] 1. Przedsiębiorstwo energetyczne zajmujące się przesyłaniem lub dystrybucją paliw lub energii, magazynowaniem energii lub paliw gazowych, w tym skroplonego gazu ziemnego, skraplaniem gazu ziemnego lub regazyfikacją skroplonego gazu ziemnego jest obowiązane utrzymywać zdolność urządzeń, instalacji i sieci do realizacji zaopatrzenia w te paliwa lub energię w sposób ciągły i niezawodny, przy zachowaniu obowiązujących wymagań jakościowych. 2. Przedsiębiorstwo energetyczne zajmujące się przesyłaniem lub dystrybucją paliw gazowych lub energii jest obowiązane zapewnić wszystkim odbiorcom oraz przedsiębiorstwom zajmującym się sprzedażą paliw gazowych lub energii, na zasadzie równoprawnego traktowania, świadczenie usług przesyłania lub dystrybucji paliw gazowych lub energii, na zasadach i w zakresie określonym w ustawie; świadczenie usług przesyłania lub dystrybucji tych paliw lub energii odbywa się na podstawie umowy o świadczenie tych usług.	Ustawa z dnia 10 kwietnia 1997 r. Prawo energetyczne
Policja		
Działania z zakresu porządku publicznego; Prowadzenie czynności dochodzeniowo-śledczych.	Działania Policji w przypadku przedłużającego się braku energii elektrycznej : - współpraca i wymiana informacji z organami administracji publicznej, instytucjami i służbami właściwymi do działań w sytuacjach przedłużającego się braku dostaw energii elektrycznej,	Zarządzenie Nr 36 Komendanta Głównego Policji z dnia 14 listopada 2017 r. w sprawie zadań realizowanych przez Policję w sytuacjach kryzysowych

	<ul style="list-style-type: none"> - zapewnienie bezpieczeństwa i porządku publicznego m.in. w punktach: dystrybucji środków pomocy humanitarnej, medycznych, - zapewnienie bezpieczeństwa i porządku w ruchu drogowym w rejonie prowadzonych działań, w tym umożliwienie swobodnego przejazdu dla służb ratowniczych i technicznych, - zapewnienie bezpieczeństwa publicznego w rejonach dotkniętych zakłóceniami w dostawach energii elektrycznej, - zapewnienie pomocy przy ewakuacji osób, - zabezpieczenie pozostawionego mienia. 	
	Awarie sieci teleinformatycznych	
	Wójt	
Uruchomienie GZZK.	Art. 19 ust. 4. Organem pomocniczym wójta, burmistrza, prezydenta miasta w zapewnieniu zadań zarządzania kryzysowego jest gminny zespół zarządzania kryzysowego który określa jego skład, organizację, siedzibę oraz tryb pracy, zwany dalej „zespołem gminnym”.	Ustawa z dnia 26 kwietnia 2007 r. o zarządzaniu kryzysowym
Przekazywanie komunikatów i ostrzeżeń. Zespół gminny wykonuje zadania przewidziane dla zespołu wojewódzkiego.	Art. 14 ust. 8 pkt 3. Do zadań zespołu gminnego należy w szczególności: -przekazywanie do wiadomości publicznej informacji związanych z zagrożeniami; (...)	
Bieżąca wymiana informacji	Art. 20 ust. 1 pkt. 1 i 2 Wójt, burmistrz, prezydent miasta zapewnia na obszarze gminy (miasta) realizację następujących zadań: 1) całodobowe alarmowanie członków gminnego zespołu zarządzania kryzysowego, a w sytuacjach kryzysowych zapewnienie całodobowego dyżuru w celu zapewnienia przepływu informacji oraz dokumentowania prowadzonych czynności; 2) współdziałanie z centrami zarządzania kryzysowego organów administracji publicznej;	
	Policja	
Działania z zakresu porządku publicznego; Prowadzenie czynności dochodzeniowo-śledczych.	Działania Policji w przypadku zakłócenia w funkcjonowaniu użytkowanych systemów teleinformatycznych: - podjęcie działań mających na celu określenie przyczyny zakłócenia w funkcjonowaniu użytkowanych systemów teleinformatycznych, - przywrócenie funkcjonowania systemów teleinformatycznych we współdziałaniu z ich administratorami, - zabezpieczenie materiału dowodowego i dokumentowanie prowadzonych działań.	Zarządzenie Nr 36 Komendanta Głównego Policji z dnia 14 listopada 2017 r. w sprawie zadań realizowanych przez Policję w sytuacjach kryzysowych
	Obiektów jądrowych i katastrof z udziałem środków jonizujących	
	Policja	
Nadzór KPP nad działaniami.	Działania Policji w przypadku zdarzenia radiacyjnego:	Zarządzenie Nr 36 Komendanta Głównego Policji z dnia 14 listopada 2017 r.

- zabezpieczenie i izolacja miejsca, w którym znajduje się przedmiot lub substancja stanowiąca źródło promieniowania jonizującego,
- do czasu przybycia na miejsce właściwych podmiotów wydzielenie strefy bezpieczeństwa z zachowaniem następujących parametrów:
a) w przypadku przedmiotów nieuszkodzonych lub noszących nieznaczne ślady uszkodzenia – promień nie mniej niż 30 m,
b) w przypadku przedmiotów wyraźnie uszkodzonych, rozległych plam skażenia (rozlania nieznanej substancji), wybuchu lub obłoku dymu, obecności wypalonego paliwa jądrowego lub skażenia plutonem – promień nie mniej niż 1000 m.
- zapewnienie bezpieczeństwa i porządku w ruchu drogowym w rejonie prowadzonych działań,
w tym wyznaczenie objazdów,
- zapewnienie bezpieczeństwa i porządku publicznego w rejonie punktów dekontaminacji,
- egzekwowanie przestrzegania zakazów i nakazów obowiązujących w wyznaczonej strefie,
- realizacja zadań procesowych związanych z zaistniałym zdarzeniem (m.in.: ustalenie danych ofiar, osób poszkodowanych, sprawców, świadków).

w sprawie zadań realizowanych przez Policję w sytuacjach kryzysowych

Procedura 11

Akty terroru

USTAWA z dnia 26 kwietnia 2007 r. o zarządzaniu kryzysowym

Art. 19. Zadania wójta w sprawach zarządzania kryzysowego

1. Organem właściwym w sprawach zarządzania kryzysowego na terenie gminy jest wójt, burmistrz, prezydent miasta .
4. Organem pomocniczym wójta, burmistrza, prezydenta miasta w zapewnieniu wykonywania zadań zarządzania kryzysowego jest gminny zespół zarządzania kryzysowego, który określa jego skład, organizację, siedzibę oraz tryb pracy, zwany dalej "zespołem gminnym".
6. W skład zespołu gminnego, którego pracami kieruje wójt, burmistrz, prezydent miasta, wchodzi osoby powołane spośród:
 - 1) osób zatrudnionych w urzędzie gminy, gminnych jednostkach organizacyjnych lub jednostkach pomocniczych;
 - 2) pracowników zespolonych służb, inspekcji i straży, skierowanych przez przełożonych do wykonywania zadań w tym zespole na wniosek wójta, burmistrza, prezydenta miasta;
 - 3) przedstawicieli społecznych organizacji ratowniczych.
7. W skład zespołu gminnego mogą wchodzić inne osoby zaproszone przez wójta, burmistrza, prezydenta miasta.

Czynności podejmowane przez Wójta;

- monitorowanie sytuacji,
- przekazywanie komunikatów i ostrzeżeń ,
- bieżąca wymiana informacji z PCZK,
- koordynacja i realizacja zadań ujętych w Gminnym Planie Zarządzania Kryzysowego,
- koordynacja ewakuacji prewencyjnej ludności z terenów zagrożonych,
- współpraca z organizacjami pozarządowymi,
- koordynacja udzielania pomocy humanitarnej,
- powoływanie komisji określającej zakres i wysokość szkód,
- koordynacja działań ochrony ludności na terenie województwa,
- wyznaczanie miejsc stacjonowania sił i środków ratowniczych,
- organizacja miejsc zakwaterowania dla ewakuowanej ludności,

Urząd Gminy/GCZK

1. Przygotowanie materiałów wstępnych do pracy GZZK;
2. Zawiadomienie członków GZZK zgodnie z wytycznymi Przewodniczącego zespołu;
3. Zapewnienie obsługi prac GZZK;
4. Sporządzenie protokołu z posiedzeń zespołu;

Służba Dyżurna

1. Monitoring zagrożenia;
2. Weryfikacja zebranych informacji i kontrola obiegu zgodnie z procedurą, w tym nawiązanie bezpośredniej współpracy z CZK organu wiodącego;
3. Monitoring podjętych działań w oparciu procedurę;
4. Bieżąca ocena rozwoju sytuacji kryzysowej;
5. W przypadku wskazania na niekorzystny rozwój sytuacji kryzysowej, poinformowanie osób funkcyjnych;
6. Bieżące informowanie wójta.

Zadania	Uprawnienia wynikające z przepisów prawa	Podstawa prawna
Wójt		
Uruchomienie GZZK.	Art. 19 ust. 4. Organem pomocniczym wójta, burmistrza, prezydenta miasta w zapewnieniu zadań zarządzania kryzysowego jest gminny zespół zarządzania kryzysowego który określa jego skład, organizację, siedzibę oraz tryb pracy, zwany dalej „zespołem gminnym”.	Ustawa z dnia 26 kwietnia 2007 r. o zarządzaniu kryzysowym
Przekazywanie komunikatów i ostrzeżeń. Zespół gminny wykonuje zadania przewidziane dla zespołu wojewódzkiego.	Art. 14 ust. 8 pkt 3. Do zadań zespołu gminnego należy w szczególności: -przekazywanie do wiadomości publicznej informacji związanych z zagrożeniami; (...)	
Bieżąca wymiana informacji	Art. 20 ust. 1 pkt. 1 i 2 Wójt, burmistrz, prezydent miasta zapewnia na obszarze gminy (miasta) realizację następujących zadań: 1) całodobowe alarmowanie członków gminnego zespołu zarządzania kryzysowego, a w sytuacjach kryzysowych zapewnienie całodobowego dyżuru w celu zapewnienia przepływu informacji oraz dokumentowania prowadzonych czynności; 2) współdziałanie z centrami zarządzania kryzysowego organów administracji publicznej;	
Koordynowanie działań ochrony ludności na terenie gminy.	Art. 7. ust. 1, pkt 14: Zaspokajanie zbiorowych potrzeb wspólnoty należy do zadań własnych gminy. W szczególności zadania własne obejmują sprawy: porządku publicznego i bezpieczeństwa obywateli oraz ochrony przeciwpożarowej i przeciwpowodziowej, w tym wyposażenia i utrzymania gminnego magazynu przeciwpowodziowego. Art. 19 ust. 2 pkt 1 Do zadań Wójta w sprawach zarządzania kryzysowego na terenie gminy należy: kierowanie monitorowaniem, planowaniem, reagowaniem i usuwaniem skutków zagrożeń na terenie gminy.	Ustawa o samorządzie gminnym Ustawa z dnia 26 kwietnia 2007 r. o zarządzaniu kryzysowym
Policja		
Procedury reagowania kryzysowego realizowane w jednostce Policji.	Działania Policji w przypadku groźby zaistnienia lub zaistnienia zdarzenia o charakterze terrorystycznym : - pozyskiwanie informacji o zdarzeniu, w tym przede wszystkim o stopniu nasilenia zjawiska i potencjalnych kierunkach działania sprawców, - zabezpieczenie i izolacja zagrożonego terenu,	Zarządzenie Nr 36 Komendanta Głównego Policji z dnia 14 listopada 2017 r. w sprawie zadań realizowanych przez Policję w sytuacjach kryzysowych

	<ul style="list-style-type: none"> - zapewnienie bezpieczeństwa i porządku publicznego w rejonie prowadzonych działań, - izolacja zagrożonego terenu, - zabezpieczenie materiału dowodowego i dokumentowanie prowadzonych działań, - zapewnienie bezpieczeństwa i porządku w ruchu drogowym w rejonie prowadzonych działań, - ograniczenie skutków zdarzenia, - uwolnienie zakładników. <p>Działania Policji w przypadku uzyskania informacji o podłożeniu urzędnika wybuchowego:</p> <ul style="list-style-type: none"> - weryfikacja uzyskanej informacji, - zabezpieczenie i izolacja miejsca zagrożonego, - wyznaczenie strefy bezpieczeństwa, - zapewnienie bezpieczeństwa i porządku publicznego w rejonie prowadzonych działań, - neutralizacja zagrożenia, - zabezpieczenie materiału dowodowego i dokumentowanie prowadzonych działań, - zatrzymanie sprawcy. 	
OSP KSRG, OSP		
<p>Prowadzenie działań ratowniczych na szczeblu gminy.</p>	<p>Art. 1. Ochrona przeciwpożarowa polega na realizacji przedsięwzięć mających na celu ochronę życia, zdrowia, mienia lub środowiska przed pożarem, klęską żywiołową lub innym miejscowym zagrożeniem poprzez:</p> <ol style="list-style-type: none"> 1) zapobieganie powstawaniu i rozprzestrzenianiu się pożaru, klęski żywiołowej lub innego miejscowego zagrożenia, 2) zapewnienie sił i środków do zwalczania pożaru, klęski żywiołowej lub innego miejscowego zagrożenia, 3) prowadzenie działań ratowniczych. <p>Art. 15. Jednostkami ochrony przeciwpożarowej są:</p> <ol style="list-style-type: none"> 6) ochotnicza straż pożarna, <p>Art. 19.</p> <p>1. Ochotnicza straż pożarna i związek ochotniczych straży pożarnych funkcjonują w oparciu o przepisy ustawy – Prawo o stowarzyszeniach.</p> <p>1a. Ochotnicza straż pożarna jest jednostką umundurowaną, wyposażoną w specjalistyczny sprzęt, przeznaczoną w szczególności do walki z pożarami, klęskami żywiołowymi lub innymi miejscowymi zagrożeniami.</p> <p>§ 14. 1. Ksrg w zakresie walki z innymi klęskami żywiołowymi obejmuje planowanie, organizowanie i realizację działań ratowniczych niezbędnych do ratowania życia, zdrowia, mienia lub środowiska.</p> <p>2. Działania ratownicze, o których mowa w ust. 1, obejmują w szczególności:</p> <ol style="list-style-type: none"> 1) rozpoznanie i identyfikację zagrożenia; 2) zabezpieczenie strefy działań ratowniczych, w tym wyznaczenie i oznakowanie strefy zagrożenia; 3) włączanie lub wyłączenie instalacji, urządzeń i mediów mających wpływ na 	<p>Ustawa z dnia 24 sierpnia 1991 r. o ochronie przeciwpożarowej</p> <p>Rozporządzenie Ministra SWiA z dnia 3 lipca 2017 r. w sprawie szczegółowych zasad organizacji krajowego systemu ratowniczo-gaśniczego</p>

	<p>bezpieczeństwo zagrożonych lub uszkodzonych osób oraz na bezpieczeństwo ratowników, z wykorzystaniem zaworów lub bezpieczników będących na instalacji użytkowej obiektu objętego działaniem ratowniczym;</p> <p>4) priorytetowe wykonanie czynności umożliwiających:</p> <p>a) dotarcie i wykonanie dostępu do zagrożonych lub uszkodzonych osób, wraz z udzieleniem im kwalifikowanej pierwszej pomocy, i ewakuację poza strefę zagrożenia,</p> <p>b) przygotowanie dróg ewakuacji zagrożonych lub uszkodzonych osób oraz ratowników,</p> <p>c) zapewnienie bezpieczeństwa zagrożonym lub uszkodzonym osobom oraz ratownikom;</p> <p>5) likwidację zagrożeń związanych z klęską żywiołową;</p> <p>6) dostosowanie sprzętu oraz technik ratowniczych do rozmiaru i rodzaju klęski żywiołowej;</p> <p>7) likwidację, ograniczenie lub zwiększenie strefy zagrożenia;</p> <p>8) uruchamianie dodatkowych sił i środków podmiotów kstrg;</p> <p>9) ocenę rozmiarów powstałej klęski żywiołowej.</p>	
--	---	--

Procedura 12

Protesty społeczne

USTAWA z dnia 26 kwietnia 2007 r. o zarządzaniu kryzysowym

Art. 19. Zadania wójta w sprawach zarządzania kryzysowego

1. Organem właściwym w sprawach zarządzania kryzysowego na terenie gminy jest wójt, burmistrz, prezydent miasta .
4. Organem pomocniczym wójta, burmistrza, prezydenta miasta w zapewnieniu wykonywania zadań zarządzania kryzysowego jest gminny zespół zarządzania kryzysowego, który określa jego skład, organizację, siedzibę oraz tryb pracy, zwany dalej "zespołem gminnym".
6. W skład zespołu gminnego, którego pracami kieruje wójt, burmistrz, prezydent miasta, wchodzi osoby powołane spośród:
 - 1) osób zatrudnionych w urzędzie gminy, gminnych jednostkach organizacyjnych lub jednostkach pomocniczych;
 - 2) pracowników zespolonych służb, inspekcji i straży, skierowanych przez przełożonych do wykonywania zadań w tym zespole na wniosek wójta, burmistrza, prezydenta miasta;
 - 3) przedstawicieli społecznych organizacji ratowniczych.
7. W skład zespołu gminnego mogą wchodzić inne osoby zaproszone przez wójta, burmistrza, prezydenta miasta.

Czynności podejmowane przez Wójta;

- uruchomienie GZZK;
- koordynacja i realizacja zadań ujętych w Gminnym Planie Zarządzania Kryzysowego,

Urząd Gminy/GCZK

1. Przygotowanie materiałów wstępnych do pracy GZZK;
2. Zawiadomienie członków GZZK zgodnie z wytycznymi Przewodniczącego zespołu;
3. Zapewnienie obsługi prac GZZK;
4. Sporządzenie protokołu z posiedzeń zespołu;

Dyżurni GCZK

1. Monitoring zagrożenia;
2. Weryfikacja zebranych informacji i kontrola obiegu zgodnie z procedurą;
3. Monitoring podjętych działań w oparciu o procedurę;
4. Bieżąca ocena rozwoju sytuacji kryzysowej;
5. W przypadku wskazania na niekorzystny rozwój sytuacji kryzysowej, poinformowanie osób funkcyjnych;
6. Bieżące informowanie wójta.

Zadania	Uprawnienia wynikające z przepisów prawa	Podstawa prawna
Wójt		
Uruchomienie GZZK.	Art. 19 ust. 4. Organem pomocniczym wójta, burmistrza, prezydenta miasta w zapewnieniu zadań zarządzania kryzysowego jest gminny zespół zarządzania kryzysowego który określa jego skład, organizację, siedzibę oraz tryb pracy, zwany dalej „zespołem gminnym”.	Ustawa z dnia 26 kwietnia 2007 r. o zarządzaniu kryzysowym
Przekazywanie komunikatów i ostrzeżeń. Zespół gminny wykonuje zadania przewidziane dla zespołu wojewódzkiego.	Art. 14 ust. 8 pkt 3. Do zadań zespołu gminnego należy w szczególności: -przekazywanie do wiadomości publicznej informacji związanych z zagrożeniami; (...)	
Bieżąca wymiana informacji	Art. 20 ust. 1 pkt. 1 i 2 Wójt, burmistrz, prezydent miasta zapewnia na obszarze gminy (miasta) realizację następujących zadań: 1) całodobowe alarmowanie członków gminnego zespołu zarządzania kryzysowego, a w sytuacjach kryzysowych zapewnienie całodobowego dyżuru w celu zapewnienia przepływu informacji oraz dokumentowania prowadzonych czynności; 2) współdziałanie z centrami zarządzania kryzysowego organów administracji publicznej;	
Policja		
Działania interwencyjne w przypadku blokad ciągów komunikacyjnych drogowych i kolejowych, skrzyżowań	Art. 1. ust. 2. Do podstawowych zadań Policji należą: 2) ochrona bezpieczeństwa i porządku publicznego, w tym zapewnienie spokoju w miejscach publicznych oraz w środkach publicznego transportu i komunikacji publicznej, w ruchu drogowym i na wodach przeznaczonych do powszechnego korzystania; 3) inicjowanie i organizowanie działań mających na celu zapobieganie popełnianiu przestępstw i wykroczeń oraz zjawiskom kryminogennym i współdziałanie w tym zakresie z organami państwowymi, samorządowymi i organizacjami społecznymi; 4) wykrywanie przestępstw i wykroczeń oraz ściganie ich sprawców; 6) kontrola przestrzegania przepisów porządkowych i administracyjnych związanych z działalnością publiczną lub obowiązujących w miejscach publicznych; Art. 15. ust. 1. Policjanci wykonując czynności, o których mowa w art. 14, mają prawo: 1) legitymowania osób w celu ustalenia ich tożsamości; 2) zatrzymywania osób w trybie i przypadkach określonych w przepisach Kodeksu postępowania karnego i innych ustaw; 2a) zatrzymywania osób pozbawionych wolności, które na podstawie zezwolenia właściwego organu opuściły areszt śledczy albo zakład karny i w wyznaczonym terminie nie powróciły do niego; 3) zatrzymywania osób stwarzających w sposób oczywisty bezpośrednie zagrożenie dla życia lub zdrowia ludzkiego, a także dla mienia; 4) przeszukiwania osób i pomieszczeń w trybie i przypadkach określonych w przepisach Kodeksu postępowania karnego i innych ustaw; 5) dokonywania kontroli osobistej, a także przeglądania zawartości bagaży i sprawdzania ładunku w portach i na dworcach oraz w środkach transportu lądowego, powietrznego i	Ustawa z dnia 6 kwietnia 1990 r. o Policji Ustawa z dnia 24 maja 2013 r. o środkach przymusu bezpośredniego i broni palnej

	<p>wodnego, w razie istnienia uzasadnionego podejrzenia popełnienia czynu zabronionego pod groźbą kary;</p> <p>5a) obserwowania i rejestrowania przy użyciu środków technicznych obrazu zdarzeń w miejscach publicznych, a w przypadku czynności operacyjno-rozpoznawczych i administracyjno- porządkowych podejmowanych na podstawie ustawy - także i dźwięku towarzyszącego tym zdarzeniom;</p> <p>6) żądania niezbędnej pomocy od instytucji państwowych, organów administracji rządowej i samorządu terytorialnego oraz przedsiębiorców prowadzących działalność w zakresie użyteczności publicznej; wymienione instytucje, organy i przedsiębiorcy są obowiązani, w zakresie swojego działania, do udzielenia tej pomocy, w zakresie obowiązujących przepisów prawa;</p> <p>7) zwracania się o niezbędną pomoc do innych przedsiębiorców i organizacji społecznych, jak również zwracania się w nagłych wypadkach do każdej osoby o udzielenie doraźnej pomocy, w ramach obowiązujących przepisów prawa;</p> <p>Art. 16. [Użycie środków przymusu bezpośredniego lub broni palnej]</p> <p>1. W przypadkach, o których mowa w art. 11 pkt 1-6 i 8-14 ustawy z dnia 24 maja 2013 r. o środkach przymusu bezpośredniego i broni palnej (t.j. Dz. U. z 2019 r. poz. 2418), policjanci mogą użyć środków przymusu bezpośredniego, o których mowa w art. 12 ust. 1 pkt 1-13 i 17-20 tej ustawy, lub wykorzysta te środki.</p> <p>Art. 11. [Działania uzasadniające użycie lub wykorzystanie środków przymusu bezpośredniego]</p> <p>Środków przymusu bezpośredniego można użyć lub wykorzystać je w przypadku konieczności podjęcia co najmniej jednego z następujących działań:</p> <ol style="list-style-type: none">1) wyegzekwowania wymaganego prawem zachowania zgodnie z wydanym przez uprawnionego poleceniem;2) odparcia bezpośredniego, bezprawnego zamachu na życie, zdrowie lub wolność uprawnionego lub innej osoby;3) przeciwdziałania czynnościom zmierzającym bezpośrednio do zamachu na życie, zdrowie lub wolność uprawnionego lub innej osoby;4) przeciwdziałania naruszeniu porządku lub bezpieczeństwa publicznego;5) przeciwdziałania bezpośredniemu zamachowi na ochraniane przez uprawnionego obszary, obiekty lub urządzenia;6) ochrony porządku lub bezpieczeństwa na obszarach lub w obiektach chronionych przez uprawnionego;7) przeciwdziałania zamachowi na nienaruszalność granicy państwowej w rozumieniu art. 1 ustawy z dnia 12 października 1990 r. o ochronie granicy państwowej;8) przeciwdziałania niszczeniu mienia;9) zapewnienia bezpieczeństwa konwoju lub doprowadzenia;10) ujęcia osoby, udaremnienia jej ucieczki lub pościgu za tą osobą;11) zatrzymania osoby, udaremnienia jej ucieczki lub pościgu za tą osobą;12) pokonania biernego oporu;	
--	---	--

13) pokonania czynnego oporu;
14) przeciwdziałania czynnościom zmierzającym do autoagresji.
Art. 12. [Środki przymusu bezpośredniego]
1. Środkami przymusu bezpośredniego są:
1) siła fizyczna w postaci technik:
a) transportowych,
b) obrony,
c) ataku,
d) obezwładnienia;
2) kajdanki:
a) zakładane na ręce,
b) zakładane na nogi,
c) zespolone;
3) kaftan bezpieczeństwa;
4) pas obezwładniający;
5) siatka obezwładniająca;
6) kask zabezpieczający;
7) pałka służbowa;
8) wodne środki obezwładniające;
9) pies służbowy;
10) koń służbowy;
11) pociski niepenetracyjne;
12) chemiczne środki obezwładniające w postaci:
a) ręcznych miotaczy substancji obezwładniających,
b) plecakowych miotaczy substancji obezwładniających,
c) granatów łzawiących,
d) innych urządzeń przeznaczonych do miotania środków obezwładniających;
13) przedmioty przeznaczone do obezwładniania osób za pomocą energii elektrycznej;
14) cela zabezpieczająca;
15) izba izolacyjna;
16) pokój izolacyjny;
17) kolczatka drogowa i inne środki służące do zatrzymywania oraz unieruchamiania pojazdów mechanicznych;
18) pojazdy służbowe;
19) środki przeznaczone do pokonywania zamknięć budowlanych i innych przeszkód, w tym materiały wybuchowe;
20) środki pirotechniczne o właściwościach ogłuszających lub oślniewających.
2. Środki przymusu bezpośredniego, o których mowa w ust. 1 pkt 1 lit. b-d, pkt 5, 7, 8 i 11-13,

	<p>można wykorzystać także wobec zwierzęcia, którego zachowanie zagraża bezpośrednio życiu lub zdrowiu uprawnionego lub innej osoby.</p> <p>Art. 18. [Udzielenie Policji pomocy przez Siły Zbrojne]</p> <p>1. W razie zagrożenia bezpieczeństwa publicznego lub zakłócenia porządku publicznego, zwłaszcza poprzez sprowadzenie:</p> <ol style="list-style-type: none"> 1) niebezpieczeństwa powszechnego dla życia, zdrowia lub wolności obywateli, 2) bezpośredniego zagrożenia dla mienia w znacznych rozmiarach, 4) zagrożenia przestępstwem o charakterze terrorystycznym mogącym skutkować niebezpieczeństwem dla życia lub zdrowia uczestników wydarzeń o charakterze kulturalnym, sportowym lub religijnym, w tym zgromadzeń lub imprez masowych <p>- jeżeli użycie oddziałów lub pododdziałów Policji okaże się lub może okazać się niewystarczające, do pomocy oddziałom i pododdziałom Policji mogą być użyte oddziały i pododdziały Sił Zbrojnych Rzeczypospolitej Polskiej, zwane dalej "Siłami Zbrojnymi".</p> <p>3. Użycie Sił Zbrojnych, w przypadkach o których mowa w ust. 1, następuje na podstawie postanowienia Prezydenta Rzeczypospolitej Polskiej wydanego na wniosek Prezesa Rady Ministrów.</p> <p>4. Pomoc, o której mowa w ust. 1, może być udzielona również w formie prowadzonego samodzielnie przez oddziały i pododdziały Sił Zbrojnych przeciwdziałania zagrożeniu, w przypadku gdy oddziały i pododdziały Policji nie dysponują możliwościami skutecznego przeciwdziałania tym zagrożeniom.</p> <p>5. W przypadkach niecierpiących zwłoki decyzję o udzieleniu pomocy, o której mowa w ust. 1 i 4, podejmuje Minister Obrony Narodowej, na wniosek ministra właściwego do spraw wewnętrznych, określający zakres i formę pomocy, zawiadamiając o niej niezwłocznie Prezydenta Rzeczypospolitej Polskiej i Prezesa Rady Ministrów.</p> <p>6. Prezydent Rzeczypospolitej Polskiej niezwłocznie wydaje postanowienie o zatwierdzeniu lub uchyleniu decyzji, o której mowa w ust. 5.</p> <p>7. Żołnierzom oddziałów i pododdziałów Sił Zbrojnych kierowanych do pomocy oddziałom i pododdziałom Policji przysługują w zakresie niezbędnym do wykonywania ich zadań, wobec wszystkich osób, uprawnienia policjantów określone w art. 15 i art. 16. Korzystanie z tych uprawnień następuje na zasadach i w trybie określonych dla policjantów.</p>	
<p>Działania interwencyjne w przypadku blokad ciągów komunikacyjnych drogowych i kolejowych, skrzyżowań.</p>	<p>Działania Policji w przypadku blokady szlaku komunikacyjnego – kolejowego:</p> <ul style="list-style-type: none"> - przekazanie informacji do właściwego dyżurnego ruchu kolejowego o konieczności wstrzymania ruchu w rejonie zdarzenia. - uzyskanie informacji o liczbie uczestników oraz nastrojach panujących wśród protestujących, - nawiązanie współpracy z właściwymi zarządcami dróg w celu zorganizowania i oznakowania objazdów, - nawiązanie współpracy ze Strażą Ochrony Kolei oraz właściwymi zarządcami infrastruktury kolejowej, - odblokowanie szlaku komunikacyjnego, 	<p>Zarządzenie Nr 36 Komendanta Głównego Policji z dnia 14 listopada 2017 r. w sprawie zadań realizowanych przez Policję w sytuacjach kryzysowych</p>

	<p>- odblokowanie szlaku kolejowego, - realizacja zadań procesowych związanych z zaistniałym zdarzeniem (m.in. ustalanie danych ofiar, osób poszkodowanych, sprawców, świadków).</p>	
<p>Działania interwencyjne w przypadku blokad ciągów komunikacyjnych drogowych i kolejowych, skrzyżowań.</p>	<p>Art. 5. [Hierarchia dyrektyw] 1. Uczestnik ruchu i inna osoba znajdująca się na drodze są obowiązani stosować się do poleceń i sygnałów dawanych przez osoby kierujące ruchem lub uprawnione do jego kontroli, sygnałów świetlnych oraz znaków drogowych, nawet wówczas, gdy z przepisów ustawy wynika inny sposób zachowania niż nakazany przez te osoby, sygnały świetlne lub znaki drogowe. 2. Polecenia i sygnały dawane przez osoby kierujące ruchem lub uprawnione do jego kontroli mają pierwszeństwo przed sygnałami świetlnymi i znakami drogowymi. Art. 19. [Bezpieczna prędkość. Odstęp między pojazdami] 1. Kierujący pojazdem jest obowiązany jechać z prędkością zapewniającą panowanie nad pojazdem, z uwzględnieniem warunków, w jakich ruch się odbywa, a w szczególności: rzeźby terenu, stanu i widoczności drogi, stanu i ładunku pojazdu, warunków atmosferycznych i natężenia ruchu. 2. Kierujący pojazdem jest obowiązany: 1) jechać z prędkością nieutrudniającą jazdy innym kierującym; 2) hamować w sposób niepowodujący zagrożenia bezpieczeństwa ruchu lub jego utrudnienia; 3) utrzymywać odstęp niezbędny do uniknięcia zderzenia w razie hamowania lub zatrzymania się poprzedzającego pojazdu. Art. 46. [Miejsce i warunki zatrzymania lub postoju pojazdu] 1. Zatrzymanie i postój pojazdu są dozwolone tylko w miejscu i w warunkach, w których jest on z dostatecznej odległości widoczny dla innych kierujących i nie powoduje zagrożenia bezpieczeństwa ruchu drogowego lub jego utrudnienia.</p>	<p>Ustawa z dnia 20 czerwca 1997 r. Prawo o ruchu drogowym</p>
<p>Ograniczenia w przypadku zgromadzeń.</p>	<p>Art. 3. [Definicja zgromadzenia i zgromadzenia spontanicznego] 1. Zgromadzeniem jest zgrupowanie osób na otwartej przestrzeni dostępnej dla nieokreślonych imiennie osób w określonym miejscu w celu odbycia wspólnych obrad lub w celu wspólnego wyrażenia stanowiska w sprawach publicznych. 2. Zgromadzeniem spontanicznym jest zgromadzenie, które odbywa się w związku z zaistniałym nagłym i niemożliwym do wcześniejszego przewidzenia wydarzeniem związanym ze sferą publiczną, którego odbycie w innym terminie byłoby niecelowe lub mało istotne z punktu widzenia debaty publicznej. Art. 4. [Prawo organizowania i uczestnictwa w zgromadzeniach] 1. Prawo organizowania zgromadzeń nie przysługuje osobom nieposiadającym pełnej zdolności do czynności prawnych. 2. W zgromadzeniach nie mogą uczestniczyć osoby posiadające przy sobie broń, materiały wybuchowe, wyroby pirotechniczne lub inne niebezpieczne materiały lub narzędzia. Art. 7. [Zawiadomienie o zamiarze zorganizowania zgromadzenia]</p>	<p>Ustawa z dnia 24 lipca 2015 r. Prawo o zgromadzeniach</p>

1. Organizator zgromadzenia zawiadamia organ gminy o zamiarze zorganizowania zgromadzenia w taki sposób, aby wiadomość dotarła do organu nie wcześniej niż na 30 dni i nie później niż na 6 dni przed planowaną datą zgromadzenia.

2. Jeżeli zgromadzenie jest organizowane na terenie więcej niż jednej gminy, w każdej z gmin prowadzi się odrębne postępowanie.

Art. 18. [Przewodniczący zgromadzenia]

1. Zgromadzeniem kieruje przewodniczący.

2. Przewodniczącym zgromadzenia jest:

1) organizator zgromadzenia będący osobą fizyczną, chyba że inna osoba fizyczna wyrazi pisemną zgodę na przyjęcie obowiązków przewodniczącego zgromadzenia;

2) osoba działająca w imieniu organizatora zgromadzenia, która wyrazi pisemną zgodę na przyjęcie obowiązków przewodniczącego zgromadzenia, w przypadku gdy organizatorem zgromadzenia jest osoba prawna lub inna organizacja.

Art. 19. [Obowiązki przewodniczącego i organizatora zgromadzenia; żądanie opuszczenia zgromadzenia przez określone osoby; rozwiązanie zgromadzenia]

1. Organizator zgromadzenia oraz przewodniczący zgromadzenia są obowiązani do zapewnienia przebiegu zgromadzenia zgodnie z przepisami prawa oraz do przeprowadzenia zgromadzenia w taki sposób, aby zapobiec powstaniu szkód z winy uczestników zgromadzenia. W tym celu organizator zgromadzenia oraz przewodniczący zgromadzenia podejmują przewidziane w ustawie środki.

2. W trakcie trwania zgromadzenia jego przewodniczący jest obowiązany pozostawać w kontakcie z przedstawicielem organu gminy, o którym mowa w art. 17 ust. 1, lub funkcjonariusza - mi Policji w przypadku ich przybycia na miejsce zgromadzenia.

3. Organ gminy wyposaża przewodniczącego zgromadzenia w identyfikator, który zawiera:

1) określenie funkcji przewodniczącego zgromadzenia;

2) zdjęcie przewodniczącego zgromadzenia;

3) imię i nazwisko przewodniczącego zgromadzenia;

4) podpis właściwego przedstawiciela organu gminy;

5) pieczęć organu gminy.

4. Przewodniczący zgromadzenia w trakcie trwania zgromadzenia jest obowiązany do nieprzerwanego posiadania w widocznym miejscu elementów wyróżniających, w tym identyfikatora, o którym mowa w ust. 3.

5. Przewodniczący zgromadzenia żąda opuszczenia zgromadzenia przez osobę, która swoim zachowaniem narusza przepisy ustawy albo uniemożliwia lub usiłuje udaremnić zgromadzenie.

W przypadku niepodporządkowania się żądaniu przewodniczący zgromadzenia zwraca się o pomoc do Policji lub straży gminnej (miejskiej).

6. Przewodniczący zgromadzenia rozwiązuje zgromadzenie, jeżeli uczestnicy zgromadzenia nie podporządkują się jego poleceniom lub gdy przebieg zgromadzenia narusza przepisy niniejszej ustawy albo przepisy karne.

7. Uczestnicy zgromadzenia z chwilą jego rozwiązania są obowiązani niezwłocznie opuścić

	<p>miejsce, w którym odbywało się zgromadzenie.</p> <p>Art. 20. [Rozwiązanie zgromadzenia przez przedstawiciela organu gminy]</p> <p>1. Zgromadzenie może być rozwiązane przez przedstawiciela organu gminy, jeżeli jego przebieg zagraża życiu lub zdrowiu ludzi albo mieniu w znacznych rozmiarach lub narusza przepisy niniejszej ustawy albo przepisy karne, a przewodniczący zgromadzenia, uprzedzony przez przedstawiciela organu gminy o konieczności rozwiązania zgromadzenia, nie rozwiązuje go.</p> <p>2. Funkcjonariusz Policji może zwrócić się do przedstawiciela organu gminy o rozwiązanie zgromadzenia w przypadku wystąpienia okoliczności, o których mowa w ust. 1.</p> <p>3. Rozwiązanie zgromadzenia na podstawie ust. 1 następuje przez wydanie decyzji ustnej podlegającej natychmiastowemu wykonaniu, poprzedzonej dwukrotnym ostrzeżeniem uczestników zgromadzenia o możliwości jego rozwiązania, a następnie ogłoszonej przewodniczącemu zgromadzenia lub ogłoszonej publicznie uczestnikom zgromadzenia w przypadku niemożności skontaktowania się z przewodniczącym zgromadzenia. Decyzję tę doręcza się organizatorowi zgromadzenia na piśmie w terminie 72 godzin od jej podjęcia.</p> <p>4. Organizatorowi zgromadzenia przysługuje prawo wniesienia odwołania od decyzji o rozwiązaniu zgromadzenia do sądu okręgowego właściwego ze względu na siedzibę organu gminy w terminie 7 dni od dnia rozwiązania zgromadzenia. Przepisy art. 16 ust. 2-5 stosuje się odpowiednio, z tym że sąd okręgowy rozpatruje odwołanie nie później niż w terminie 30 dni od dnia otrzymania odwołania.</p> <p>5. Na postanowienie sądu okręgowego przysługuje w terminie 5 dni od dnia doręczenia postanowienia zażalenie do sądu apelacyjnego. Od postanowienia sądu apelacyjnego nie przysługuje skarga kasacyjna.</p>	

4. Współdziałanie między podmiotami zarządzania i reagowania kryzysowego

Ogólne zasady współdziałania

Współdziałanie ma na celu synchronizację działań wszystkich podmiotów systemu zarządzania kryzysowego, tak aby na każdym etapie postępowania, a zwłaszcza w fazie reagowania, uzyskać maksymalny efekt skuteczności. Współdziałanie z zasady organizuje podmiot, który w zidentyfikowanym zagrożeniu i siatce bezpieczeństwa, zawartej w planie zarządzania kryzysowego został wskazany jako podmiot wiodący.

Zadaniem wymienionych w siatce bezpieczeństwa podmiotów wspomagających jest uruchomienie i skierowanie do działań na rzecz podmiotu wiodącego wszystkich dostępnych sił, środków i usług będących w dyspozycji organów i jednostek organizacyjnych podległych lub nadzorowanych, stosownie do zapotrzebowania podmiotu wiodącego i skali zagrożenia.

Organ administracji publicznej, wskazany w siatce bezpieczeństwa jako podmiot wiodący ma prawo, w zależności od rozwoju sytuacji, wystąpić o wsparcie również do organów/instytucji publicznych nie wymienionych w siatce bezpieczeństwa, o ile ich potencjał jest niezbędny do zminimalizowania lub usunięcia skutków zagrożenia.

Współdziałanie realizują:

w obszarze decyzyjnym i opiniodawczo-doradczym:

- organy administracji publicznej właściwego szczebla;
- zespoły zarządzania kryzysowego organów administracji publicznej;

w obszarze planowania, wymiany informacji i bieżącej koordynacji działań:

- komórki ds. zarządzania kryzysowego właściwych organów administracji publicznej;
- centra zarządzania kryzysowego;

Główne obszary współdziałania:

w fazie zapobiegania

- przegląd stanu prawnego, procedur i zasobów
- przygotowywanie projektów przepisów z zakresu zarządzania kryzysowego

w fazie przygotowania

- opracowywanie siatki bezpieczeństwa
- opracowywanie, uzgadnianie i aktualizacja planów zarządzania kryzysowego
- wymiana bieżących informacji o zagrożeniach i podejmowanych działaniach
- uzgadnianie zakresu i sposobu wykonania zadań
- uzgadnianie standardów wyposażenia w sprzęt i oprogramowanie informatyczne do wspomaganie procesu zarządzania
- opracowywanie wspólnych raportów, analiz, programów i strategii postępowania

- przygotowywanie i realizacja porozumień i umów o współpracy
- organizowanie i prowadzenie wspólnych szkoleń i ćwiczeń
- zorganizowanie systemu punktów kontaktowych zapewniających sprawną wymianę informacji

w fazie reagowania

- wymiana bieżących informacji o zagrożeniach i podejmowanych działaniach
- koordynacja działań w warunkach sytuacji kryzysowej, w tym udzielanie wzajemnej pomocy i wspieranie organu wiodącego
- udział własnych przedstawicieli w sztabach (zespołach) innych organów zaangażowanych w rozwiązanie sytuacji kryzysowej

SCHEMAT WSPÓLDZIAŁANIA

Gminnego Centrum Zarządzania Kryzysowego z innymi podmiotami zarządzania kryzysowego

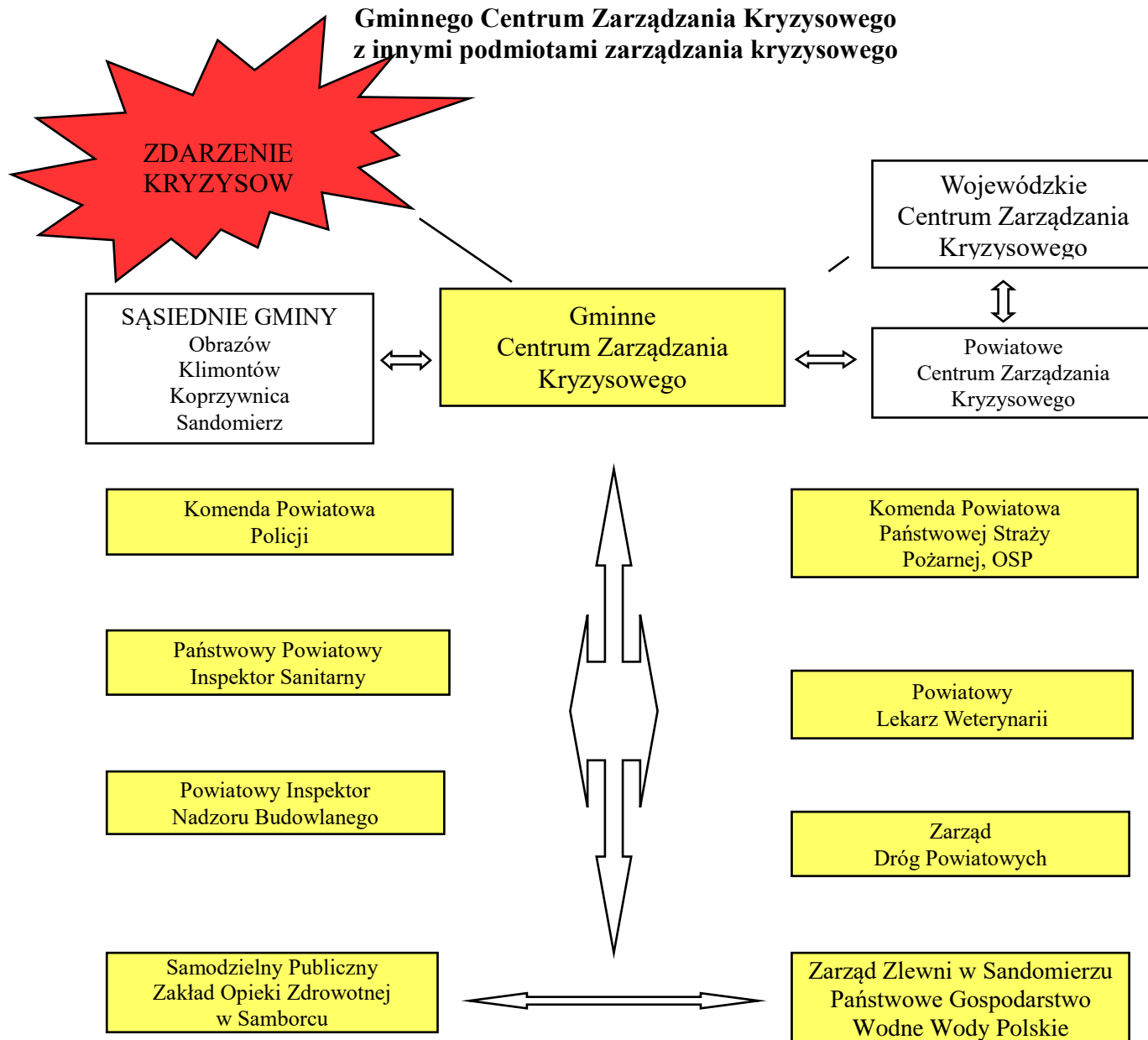

III. ZAŁĄCZNIKI FUNKCJONALNE PLANU GŁÓWNEGO

1. Standardowe Procedury Operacyjne (SPO) realizowane przez Wójta w systemie zarządzania kryzysowego.

Lp.	Numer SPO	Nazwa SPO
1	SPO-1	Procedura działania Gminnego Centrum Zarządzania Kryzysowego w sytuacjach kryzysowych
2	SPO-2	Procedura działania Gminnego Zespołu Zarządzania Kryzysowego
3	SPO-3	Procedura alarmowania, ostrzegania i informowania ludności o zagrożeniach
4	SPO-4	Ostrzeżenie i alarmowanie wynikające ze zjawisk hydrometeorologicznych
5	SPO-5	Procedura organizowania punktu informacyjnego dla ludności
6	SPO-6	Procedura ograniczania działalności edukacyjnej poprzez okresowe zawieszanie zajęć dydaktycznych
7	SPO-7	Procedura oceniania i dokumentacji strat
8	SPO-8	Procedura wprowadzenia świadczeń osobistych i rzeczowych

SPO - 1	Rodzaj dokumentu	STANDARDOWA PROCEDURA OPERACYJNA	Data opracowania	07.06.2021
	Nazwa dokumentu	Procedura działania GCZK w przypadku wystąpienia sytuacji kryzysowej	Podmiot opracowujący	Urząd Gminy w Samborcu

i. Cel procedury

Określenie zasad działania GCZK w przypadku wystąpienia sytuacji kryzysowej

ii. Lider/ Uczestnicy procedury

Wójt / GCZK

III. Wejście, wyjście oraz formalne podstawy realizacji procedury

Wejścia	Wyjścia	Podstawy prawne realizacji procedury
Informacja o wystąpieniu sytuacji kryzysowej	Likwidacja skutków wystąpieniu sytuacji kryzysowej	<ol style="list-style-type: none"> 1. Ustawa z dnia 26 kwietnia 2007 r. o zarządzaniu kryzysowym 2. Ustawa z dnia 18 kwietnia 2002 r. o stanie klęski żywiołowej 3. Ustawa z dnia 8 marca 1990 r. o samorządzie gminnym 4. Ustawa z dnia 21 czerwca 2002 r. o stanie wyjątkowym 5. Regulamin GCZK

IV. Przebieg procedury

Opis postępowania	Odpowiedzialny
1. Przyjęcie informacji o zdarzeniu.	Dyżurny GCZK
2. Zebranie możliwych do uzyskania informacji o zdarzeniu oraz przekazanie ich kierownikowi GCZK. Dalsze postępowanie wg ich poleceń.	Dyżurny GCZK
3. Zbieranie informacji o przebiegu zdarzenia oraz działaniach służb ratowniczych.	GCZK
4. Informowanie ludności o zagrożeniach i zasadach postępowania w przypadku wystąpienia zagrożenia zgodnie z SPO-3.	GCZK
5. Na polecenie Wójta zwołanie posiedzenia Gminnego Zespołu Zarządzania Kryzysowego z rozszerzeniem o specjalistów z zakresu rodzaju wystąpienia zagrożenia.	Wójt
6. Koordynowanie działań porządkowo-ochronnych i ratowniczych.	GZZK
7. Monitorowanie procesu reagowania, przywracania bezpieczeństwa oraz odbudowy.	GZZK
8. Analiza napływających ze służb, inspekcji, straży i GCZK meldunków o podejmowanych działaniach oraz prośbach w zakresie wsparcia lokalnych działań.	Kierownik GCZK
9. Przesłanie pocztą elektroniczną meldunków do PCZK.	Dyżurny GCZK
10. Dokumentowanie podejmowanych działań.	Dyżurny GCZK

SPO - 2	Rodzaj dokumentu	STANDARDOWA PROCEDURA OPERACYJNA	Data opracowania	07.06.2021
	Nazwa dokumentu	Procedura działania Gminnego Zespołu Zarządzania Kryzysowego.	Podmiot opracowujący	Urząd Gminy w Samborcu

I. Cel procedury

Uzyskanie wysokiej sprawności działania służb w przypadku wystąpienia sytuacji kryzysowej.

II. Lider/ Uczestnicy procedury

Wójt / członkowie GZZK, GCZK

III. Wejście, wyjście oraz formalne podstawy realizacji procedury

Wejścia	Wyjścia	Podstawy prawne realizacji procedury
Powstanie zdarzenia wymagającego uruchomienia działania GZZK.	Likwidacja skutków wystąpieniu sytuacji kryzysowej	<ol style="list-style-type: none"> 1. Ustawa z dnia 26 kwietnia 2007 r. o zarządzaniu kryzysowym 2. Ustawa z dnia 18 kwietnia 2002 r. o stanie klęski żywiołowej 3. Ustawa z dnia 8 marca 1990 r. o samorządzie gminnym 4. Zarządzenie Wójta Gminy Samborzec w sprawie powołania i ustalenia funkcjonowania Gminnego Zespołu Zarządzania Kryzysowego i jego organizacji.

IV. Przebieg procedury

Opis postępowania	Odpowiedzialny
1. Ocena występujących i potencjalnych zagrożeń mogących mieć wpływ na bezpieczeństwo publiczne i prognozowanie tych zagrożeń.	GCZK/Wójt
2. Zwołanie posiedzenia Zespołu: a) w trybie natychmiastowym, w przypadku powstania sytuacji wymagającej pilnej analizy, oceny zagrożenia i podjęcia stosownych decyzji, b) w trybie normalnym na wniosek któregośkolwiek członka Zespołu.	Wójt
3. Powiadomienie członków Zespołu o posiedzeniu i zabezpieczenie jego posiedzenia w pokoju nr 2.	GCZK
4. Posiedzenia Zespołu odbywają się w pokoju nr 2, w sali konferencyjnej lub w innym pomieszczeniu wyznaczonym przez Wójta.	GCZK
5. Przygotowanie propozycji działań i przedstawianie staroście wniosków dotyczących wykonania, zmiany lub zaniechania działań ujętych w Gminnym Planie Zarządzania Kryzysowego.	GZZK
6. Określanie zakresu informacji przekazywanej do wiadomości publicznej, w związku z powstałym zagrożeniem.	GZZK
7. W przypadku przejęcia koordynacji działań ratowniczych przez Wójta, lub na jego decyzję: a) posiedzenia Zespołu odbywają się cyklicznie, b) członkowie Zespołu wyznaczają swoich przedstawicieli do całodobowego dyżurowania w GCZK.	Wójt/GZZK
8. Zapewnienie obsługi kancelaryjno- biurowej i miejsc pracy dla członków GZZK oraz ich przedstawicieli.	GCZK
9. Decyzja o odwołaniu cyklicznych posiedzeń GZZK lub dyżurów wyznaczonych przedstawicieli.	Wójt

SPO - 3	Rodzaj dokumentu	STANDARDOWA PROCEDURA OPERACYJNA	Data opracowania	07.06.2021
	Nazwa dokumentu	Procedura alarmowania, ostrzegania i informowania ludności o zagrożeniach.	Podmiot opracowujący	Urząd Gminy w Samborcu

I. Cel procedury

Określenie zasad przekazywania informacji dla ludności w sytuacjach kryzysowych lub w sytuacjach możliwości ich wystąpienia.

ii. Lider/ Uczestnicy procedury

Wójt / członkowie GZZK, GCZK

III. Wejście, wyjście oraz formalne podstawy realizacji procedury

Wejścia	Wyjścia	Podstawy prawne realizacji procedury
Potrzeba przekazania informacji dla ludności w związku z zaistnieniem lub możliwością zaistnienia zagrożenia	Poinformowanie ludności	<ol style="list-style-type: none"> 1. Ustawa z dnia 26 kwietnia 2007 r. o zarządzaniu kryzysowym 2. Rozporządzenie Rady Ministrów z dnia 25 czerwca 2002 r. w sprawie szczegółowego zakresu działania Szefa OCK, szefów obrony cywilnej województw, powiatów i gmin 3. Zarządzenie Wójta Gminy Samborzec w sprawie powołania i ustalenia funkcjonowania Gminnego Zespołu Zarządzania Kryzysowego i jego organizacji.

IV. Przebieg procedury

Opis postępowania	Odpowiedzialny
1. Monitorowanie stanu bezpieczeństwa ludności i środowiska naturalnego poprzez wymianę informacji z PCZK.	GZZK/Wójt
2. Informowanie ludności o powstałych lub mogących powstać zagrożeniach niebędących sytuacjami kryzysowymi.	GCZK
3. Informowanie ludności o powstałych lub mogących powstać zagrożeniach będącymi sytuacjami kryzysowymi.	GCZK
4. Informowania ludności o zagrożeniach prowadzone jest za pomocą następujących środków: 1) instrukcje postępowania w razie zaistnienia zagrożenia, opracowywane i dystrybuowane przez urząd, 2) instrukcje postępowania w razie zaistnienia zagrożenia w formie elektronicznej, dostępne publicznie za pośrednictwem strony internetowej urzędu, 3) komunikaty informujące o zagrożeniach, sposobach zapobiegania i postępowania w razie ich wystąpienia podawane do publicznej wiadomości poprzez sołtysów, stronę internetową urzędu, tablice ogłoszeń i wiadomości sms. Realizacja ostrzegania i alarmowania ludności o zagrożeniach prowadzona jest w Gminie Samborzec za pomocą: 1) komunikatów ostrzegawczych i alarmowych zamieszczanych na stronie internetowej urzędu, 2) komunikatów ostrzegawczych i alarmowych zamieszczanych na tablicach ogłoszeń, 3) sołtysów, 4) komunikatów ostrzegawczych i alarmowych przekazywanych za pomocą systemów teleinformatycznych – wiadomości sms poprzez system SISMS, 5) dźwiękowych sygnałów alarmowych nadawanych za pośrednictwem syren elektronicznych i syren elektrycznych, 6) komunikatów przekazywanych za pośrednictwem ruchomych urządzeń nagłaśniających, ze szczególnym uwzględnieniem pojazdów Policji i OSP, 7) komunikatów alarmowych i ostrzegawczych nadawanych za pośrednictwem lokalnych środków masowego przekazu ze szczególnym uwzględnieniem rozgłośni radiowych – w przypadku wystąpienia zdarzenia obejmującego swym zasięgiem znaczny obszar gminy.	GCZK/GZZK

SPO - 4	Rodzaj dokumentu	STANDARDOWA PROCEDURA OPERACYJNA	Data opracowania	07.06.2021
	Nazwa dokumentu	Procedura ostrzegania i alarmowania o zagrożeniach wynikających ze zjawisk hydrometeorologicznych	Podmiot opracowujący	Urząd Gminy w Samborcu

I. Cel procedury

Określenie zasad przekazywania informacji dla ludności w sytuacjach kryzysowych lub w sytuacjach możliwości ich wystąpienia.

ii. Lider/ Uczestnicy procedury

Wójt / członkowie GZZK, GCZK

III. Wejście, wyjście oraz formalne podstawy realizacji procedury

Wejścia	Wyjścia	Podstawy prawne realizacji procedury
Wystąpienie zagrożenia powodziowego na obszarze gminy	Ostrzeżenie, zaalarmowanie ludności, wprowadzenie pogotowia albo alarmu przeciwpowodziowego	<ol style="list-style-type: none"> 1. Ustawa z dnia 26 kwietnia 2007 r. o zarządzaniu kryzysowym 2. Ustawa z dnia 8 marca 1990 r. o samorządzie gminnym 3. Zarządzenie Wójta Gminy Samborzec w sprawie powołania i ustalenia funkcjonowania Gminnego Zespołu Zarządzania Kryzysowego i jego organizacji.

IV. Przebieg procedury

Opis postępowania	Odpowiedzialny
1. Przyjęcie informacji od PCZK, SZMiUW o powstaniu zdarzenia hydrometeorologicznego lub dużym prawdopodobieństwie jego powstania zagrażającego zdrowiu, życiu ludności czy środowisku.	GCZK
2. Uzyskanie potwierdzenia otrzymanej informacji.	GCZK
3. Analiza informacji o zdarzeniu: a) wstępna ocena rodzaju zagrożenia i możliwości jego rozwoju, b) szacunkowe określenie zasięgu zdarzenia,	GCZK

c) jakie mogą być następstwa zdarzenia.	
4. Ocenienie, czy sytuacja wymaga zaalarmowania lub ostrzeżenia ludności oraz powiadomienie Wójta.	GCZK
5. Dalsze postępowanie zgodnie z decyzją o ostrzeżeniu, alarmowaniu ludności lub wprowadzeniu pogotowia albo alarmu przeciwpowodziowego.	GCZK
6. Opracowanie informacji dla starosty, ludności, ewentualnie mediów. W komunikacie należy uwzględnić: - datę, godzinę i obszar, na którym wystąpiło lub może wystąpić zagrożenie, - informację o zalecanych sposobach zachowania się, ograniczeniach i innych środkach zaradczych.	GCZK
7. Przekazanie informacji: - do Starosty, ludności zagrożonej, ewentualnie mediów.	GCZK
8. Sprawdzenie, czy informacja o wprowadzeniu pogotowia lub alarmu przeciwpowodziowego doszła do adresatów	GCZK
9. Po ustaniu zagrożenia podjęcie decyzji o odwołaniu: - pogotowia lub alarmu przeciwpowodziowego.	Wójt w porozumieniu z PCZK
10. Odwołanie zagrożeń, pogotowia lub alarmu przeciwpowodziowego.	GCZK

SPO - 5	Rodzaj dokumentu	STANDARDOWA PROCEDURA OPERACYJNA	Data opracowania	07.06.2021
	Nazwa dokumentu	Procedura organizowania punktu informacyjnego dla ludności.	Podmiot opracowujący	Urząd Gminy w Samborcu

I. Cel procedury

Określenie sposobu organizowania punktu informacyjnego.

ii. Lider/ Uczestnicy procedury

Wójt / Sekretarz, wyznaczeni pracownicy Urzędu

III. Wejście, wyjście oraz formalne podstawy realizacji procedury

Wejścia	Wyjścia	Podstawy prawne realizacji procedury
Powstanie zdarzenia wymagającego zorganizowania punktu informacyjnego dla ludności	Uruchomienie pracy punktu informacyjnego.	Rozporządzenie Rady Ministrów z dnia 25 czerwca 2002 r. w sprawie szczegółowego zakresu działania Szefa OCK, szefów obrony cywilnej województw, powiatów i gmin

IV. Przebieg procedury

Opis postępowania	Odpowiedzialny
1. Przyjęcie informacji o powstaniu zdarzenia, w którym jest lub może być duża liczba osób poszkodowanych.	GCZK
2. Podjęcie decyzji o uruchomienia punktu informacyjnego dla ludności.	Wójt
3. Przekazanie polecenia Sekretarzowi o uruchomieniu punktu informacyjnego i określenie jego zadań i kompetencji stosownie do powstałej sytuacji.	Wójt

4. Uruchomienie punktu informacyjnego (pod nr 15 831 44 43) w czasie 1 godziny: <ul style="list-style-type: none"> • Przekazanie tej informacji do mediów, • powiadomienie wyznaczonych pracowników Urzędu, • techniczne uruchomienie punktu w pok nr 1 	Sekretarz
5. Ciągłe zbieranie informacji niezbędnej do informowania ludności w zakresie osób poszkodowanych (o zmarłych i rannych dokąd zostali przewiezieni), zasadach zachowania się w rejonie zdarzenia i innych stosownie do powstałego zagrożenia.	GCZK
6. Przekazywanie informacji ludności.	GCZK
7. Nadzór nad pracą punktu informacyjnego.	Sekretarz
8. Podjęcie decyzji o zakończeniu pracy punktu informacyjnego.	Wójt

SPO - 6	Rodzaj dokumentu	STANDARDOWA PROCEDURA OPERACYJNA	Data opracowania	07.06.2021
	Nazwa dokumentu	Procedura ograniczania działalności edukacyjnej poprzez okresowe zawieszanie zajęć dydaktycznych.	Podmiot opracowujący	Urząd Gminy w Samborcu

I. Cel procedury

Określenie sposobu ograniczania działalności edukacyjnej.

ii. Lider/ Uczestnicy procedury

Wójt / Sekretarz/GCZK

III. Wejście, wyjście oraz formalne podstawy realizacji procedury

Wejścia	Wyjścia	Podstawy prawne realizacji procedury
Delegacja w Rozporządzeniu Rady w sprawie zawieszania zajęć edukacyjnych lub zaistnienie takiej konieczności w przypadku wprowadzenia stanu wyjątkowego na obszarze gminy	Odwołanie stanu wyjątkowego lub ustanie konieczności zawieszenia działalności edukacyjnej.	Ustawa z dnia 21 czerwca 2002 r. o stanie wyjątkowym

IV. Przebieg procedury

Opis postępowania	Odpowiedzialny
1. Monitorowanie sytuacji w zakresie działalności edukacyjnej w szkołach, z wyłączeniem szkół wyższych.	GCZK
2. Uznanie o konieczności zawieszenia zajęć dydaktycznych w szkołach, z wyłączeniem szkół wyższych.	Wójt, Dyrektor szkoły
3. Opracowanie postanowienia lub decyzji w sprawie zawieszenia zajęć dydaktycznych.	Wójt, Dyrektor szkoły
4. Rozpowszechnienie informacji o zawieszeniu zajęć dydaktycznych.	GCZK
5. Nadzór nad przestrzeganiem zawieszenia zajęć dydaktycznych i monitorowanie konieczności jego utrzymania	Wójt

SPO - 7	Rodzaj dokumentu	STANDARDOWA PROCEDURA OPERACYJNA	Data opracowania	07.06.2021
	Nazwa dokumentu	Procedura oceniania i dokumentowania strat.	Podmiot opracowujący	Urząd Gminy w Samborcu

I. Cel procedury

Określenie zasad oceniania i dokumentowania strat.

II. Lider/ Uczestnicy procedury

Wojewoda Świętokrzyski, Starosta, Wójt, Burmistrz, wyznaczone osoby do składów komisji.

III. Wejście, wyjście oraz formalne podstawy realizacji procedury

Wejścia	Wyjścia	Podstawy prawne realizacji procedury
Przystąpienie do szacowania i usuwania szkód.	Opracowanie raportu odbudowy.	1. Ustawa z dnia 26 kwietnia 2007 r. o zarządzaniu kryzysowym 2. Ustawa z dnia 30 czerwca 2005 r. o finansach publicznych 3. Ustawa z dnia 13 listopada 2003 r. o dochodach jednostek samorządu terytorialnego 4. Ustawa z dnia 20 kwietnia 2004 r. o Narodowym Planie Rozwoju 5. Ustawa budżetowa na dany rok. 6. Zasady i procedury ustalania szkód i szacowania strat spowodowanych klęskami żywiołowymi oraz ubiegania się o dofinansowanie zadań własnych jednostek samorządu terytorialnego w dziedzinie remontów lub odbudowy uszkodzonych i zniszczonych obiektów budowlanych.

IV. Przebieg procedury

Opis postępowania	Odpowiedzialny
1. Dokonanie wstępnej oceny strat na podstawie informacji zebranych do czasu zakończenia akcji ratunkowej.	Gmina/GCZK

2.Działania komisji w gminie ds. ustalenia szkód i szacowania strat powstałych wskutek klęski żywiołowej.	Wójt
<p>3. Opracowanie protokołu szkód i powstałych strat, zawierającego:</p> <ul style="list-style-type: none"> • datę i miejsce oraz numer protokołu strat powstałych, • skład komisji, • datę i miejsce wystąpienia oraz charakter klęski żywiołowej, • wyliczenie szkód powstałych w mieniu komunalnym z podaniem charakteru i wielkości szkód i wysokości strat na każdym obiekcie (wysokość strat powinna być ustalona z zastosowaniem cen podanych w Biuletynie cen „Sekocenbud”. 	Komisja Gminna
<p>4. Opracowanie planu usuwania skutków klęsk żywiołowych, zawierający:</p> <p>a) wykaz zadań podlegających odbudowie lub remontowi z określeniem hierarchii ich ważności,</p> <p>b)bilans potrzeb finansowych w zakresie ich likwidacji,</p> <p>c)program likwidacji strat w rozbiciu na lata z uwzględnieniem możliwości finansowych jednostki samorządu.</p> <p>Dokument ten powinien być dokumentem wyjściowym przy ubieganiu się o środki finansowe z budżetu państwa.</p>	Wójt
6.Działania komisji wojewódzkiej, której zadaniem jest dokonanie analizy przedłożonych protokołów zniszczeń i oceny czy wysokość strat jest zgodna ze stanem faktycznym oraz czy wysokości strat są właściwie wycenione.	Wojewoda / Gmina
7.Dokonanie analizy przedłożonych protokołów i sporządzenie protokołu weryfikującego straty.	Członkowie komisji wojewódzkiej
8.Po akceptacji przez Wojewodę Świętokrzyskiego, przekazanie, do ministra właściwego ds. administracji wszystkich informacji ze wszystkich jednostek samorządu terytorialnego dotkniętych klęską żywiołową, podając wysokość strat oraz wielkość planowanych dochodów własnych jednostki na rok bezpośrednio poprzedzający rok wystąpienia klęski żywiołowej. W wykazie powinny zostać umieszczone te jednostki, w których	Wojewoda Świętokrzyski /WBiZK ŚUW

straty wywołane klęską żywiołową są nie mniejsze niż 5% planowanych dochodów własnych jednostki na rok bezpośrednio poprzedzający rok wystąpienia klęski żywiołowej.	
9. Dokonanie podziału rezerw celowych budżetu państwa na usuwanie skutków klęsk żywiołowych oraz wydanie promes informujących o przyznanej kwocie dofinansowania dla poszczególnych samorządów.	Minister Finansów w porozumieniu z Ministrem Spraw Wewnętrznych i Administracji

SPO - 8	Rodzaj dokumentu	STANDARDOWA PROCEDURA OPERACYJNA	Data opracowania	07.06.2021
	Nazwa dokumentu	Procedura wprowadzenia świadczeń osobistych i rzeczowych.	Podmiot opracowujący	Urząd Gminy w Samborcu

I. Cel procedury

Określenie sposobu postępowania w przypadku wprowadzania obowiązku świadczeń osobistych i rzeczowych.

ii. Lider/ Uczestnicy procedury

Wójt/GZZK, Gmina

iii. Wejście, wyjście oraz formalne podstawy realizacji procedury

Wejścia	Wyjścia	Podstawy prawne realizacji procedury
Decyzja o wprowadzeniu obowiązkowych świadczeń osobistych i rzeczowych.	Wydanie decyzji.	1. Ustawa z dnia 18 kwietnia 2002 r. o stanie klęski żywiołowej 2. Ustawa z dnia 26 kwietnia 2007 r. o zarządzaniu kryzysowym 3. Dekret z dnia 23 kwietnia 1953 r. o świadczeniach w celu zwalczania klęsk żywiołowych

		4. Rozporządzenie RM z dnia 14 lipca 1953 r. w sprawie wykonania art. 5 dekretu o świadczeniach w celu zwalczania klęsk żywiołowych
--	--	---

IV. Przebieg procedury

Opis postępowania	Odpowiedzialny
1. Monitorowanie powstałego zagrożenia i zbieranie informacji o zadaniach realizowanych przez gminę oraz służby ratownicze.	GCZK
2. Koordynacja akcji ratunkowej.	Wójt/GZZK/GCZK
3. Jeżeli środki, którymi dysponuje właściwy organ jednostki samorządu terytorialnego albo wojewoda, są niewystarczające, organy te mogą wprowadzić obowiązek świadczeń osobistych i rzeczowych na cele zorganizowanej akcji społecznej.	Wójt
4. Nadzór nad realizacją zadań przez poszczególnych wykonawców.	GCZK

2. Organizacja łączności

Obieg informacji oraz skuteczne zarządzanie i kierowanie działaniami w sytuacjach kryzysowych realizowane są za pomocą dostępnych systemów łączności, tj.:

- telefoniczna łączność przewodowa,
- system łączności komórkowej,
- łączność radiowa w sieciach radiowych Wojewody.

Organizacja łączności obejmuje trzy obszary:

- łączność powiadamiania - dotyczy będzie możliwości przekazania informacji o zdarzeniu osobom funkcyjnym tj. wójtowi, kierownikom referatów i innym osobom funkcyjnym. Jest to głównie łączność dotycząca osób zatrudnionych w urzędzie, członków Gminnego Zespołu Zarządzania Kryzysowego oraz osób zatrudnionych w jednostkach organizacyjnych. Do tego celu wykorzystana jest stacjonarna łączność telefoniczna oraz łączność telefonii komórkowej.

Aktualny spis numerów telefonów stacjonarnych i komórkowych poszczególnych decyzyjnych pracowników Urzędu Gminy w Samborcu znajduje się w dokumentacji GCZK.

- łączność kierowania - dot. kierowania działaniami podczas prowadzenia działań własnymi zasobami, głównie w terenie. Jest to łączność osób funkcyjnych biorących bezpośredni udział w akcji. Do tego celu wykorzystana będzie łączność telefonii komórkowej oraz łączność radiowa osób wyposażonych w radiotelefony nasobne ręczne.

- łączność współdziałania - zorganizowana została dla zapewnienia potrzeb zarządzania kryzysowego, w celu przekazywania informacji na jednym wspólnym, wydzielonym kanale radiowym, pomiędzy Urzędem Gminy w Samborcu/GCZK a Powiatowym Centrum Zarządzania Kryzysowego w Sandomierzu. Ponadto istnieje możliwość w ramach sieci radiowej łączność w relacji „Wojewódzkie Centrum Zarządzania Kryzysowego Świętokrzyskiego Urzędu Wojewódzkiego – Gminne Centrum Zarządzania Kryzysowego w Samborcu”.

Łączność radiowa funkcjonuje:

- w sytuacji „normalnej” – w godzinach pracy urzędu,
- w sytuacji kryzysowej – całodobowo.

GCZK umożliwia również udział w systemie kierowania działaniami jednostek OSP w terenie za pośrednictwem dyżurującego członka OSP bądź przedstawiciela KP PSP.

Łączność pomiędzy Gminnym Centrum Zarządzania Kryzysowego w Samborcu a służbami dyżurnymi w Powiatowym Centrum Zarządzania Kryzysowego w Sandomierzu, Wojewódzkim Centrum Zarządzania Kryzysowego Świętokrzyskiego Urzędu Wojewódzkiego a także służbami i instytucjami biorącymi udział w procesie reagowania kryzysowego nawiązywana jest również

poprzez systemy informatyczne. Spis adresów e-mail powyższych instytucji znajduje się w dokumentacji Gminnego Centrum Zarządzania Kryzysowego w Samborcu.

W sytuacjach awarii systemu łączności stacjonarnej i komórkowej oraz braku energii elektrycznej "paraliż łączności" planuje się uruchomienie gońców powołanych z pośród pracowników urzędu.

3. Organizacja systemu monitorowania zagrożeń, ostrzegania i alarmowania.

Organizacja systemu monitorowania zagrożeń.

Monitorowanie zagrożeń i zdarzeń zagrażających zdrowiu lub życiu mieszkańców gminy, bezpieczeństwu ich mienia oraz ochronie środowiska realizowane będą przez wszystkie inspekcje, służby, straże oraz instytucje zgodnie z ich ustawowymi kompetencjami i zadaniami ustawowymi.

Aby dane o ewentualnych zagrożeniach szybko dotarły do odpowiednich służb i czas ich reakcji był odpowiednio krótki, konieczne jest istnienie szybko i sprawnie działającego obiegu informacji.

Obecnie istniejący w Gminie Samborzec system obiegu informacji, oparty na stacjonarnym systemie łączności, sieci łączności telefonii komórkowej i radiotelefonicznej oraz systemie informatycznym, zapewnia przekazywanie i wymianę informacji o zagrożeniach, zdarzeniach i wykonywanych zadaniach oraz koordynację działań między podmiotami realizującymi zadania reagowania kryzysowego.

W sytuacjach nadzwyczajnych, służby, inspekcje i straże mają obowiązek przekazywać informację zaraz po ich otrzymaniu (lub wejściu w posiadanie) do GCZK/sekretariatu UG, które przekazuje informację do:

- Wójta Gminy Samborzec,
- Powiatowego Centrum Zarządzania Kryzysowego,
- Gminnych Zespołów Zarządzania Kryzysowego sąsiednich gmin (jeżeli zdarzenie może przekroczyć granice Gminy Samborzec)
- podmiotów, na których działalność może mieć wpływ wykryte zagrożenie.

Istotną rolę w tym procesie odgrywają również wszyscy obywatele RP. Ich wyczucie, intuicja i wzmożona obserwacja podejrzanych zachowań innych może zapobiec wielu nieszczęściom. Dlatego też w Urzędzie Gminy opracowano i opublikowane są na stronie internetowej urzędu różnego rodzaju materiały informacyjne - jak się zachować w różnych sytuacjach, aby uchronić siebie, jak pomóc służbom porządkowym itp

Informowanie, ostrzeganie i alarmowanie ludności o zagrożeniach

System informowania, ostrzegania i alarmowania ludności organizowany jest w celu uniknięcia lub zmniejszenia strat osobowych i w mieniu, mogących powstać w wyniku dalszego rozwoju zagrożenia lub zdarzenia.

W Gminie Samborzec system informowania ludności o zagrożeniach prowadzone jest za pomocą następujących środków:

- 1) instrukcje postępowania w razie zaistnienia zagrożenia udostępniane przez urząd w formie elektronicznej, dostępne publicznie za pośrednictwem strony internetowej urzędu,
- 2) komunikaty informujące o zagrożeniach, sposobach zapobiegania i postępowania w razie ich wystąpienia podawane do publicznej wiadomości poprzez sołtysów, stronę internetową urzędu, tablice ogłoszeń i wiadomości sms.

Realizacja ostrzegania i alarmowania ludności o zagrożeniach prowadzona jest w Gminie Samborzec za pomocą:

- 1) komunikatów ostrzegawczych i alarmowych zamieszczanych na stronie internetowej urzędu,
- 2) komunikatów ostrzegawczych i alarmowych zamieszczanych na tablicach ogłoszeń,
- 3) sołtysów,
- 4) komunikatów ostrzegawczych i alarmowych przekazywanych za pomocą systemów teleinformatycznych – wiadomości sms poprzez system SISMS,
- 5) dźwiękowych sygnałów alarmowych nadawanych za pośrednictwem syren elektronicznych i syren elektrycznych,
- 6) komunikatów przekazywanych za pośrednictwem ruchomych urządzeń nagłaśniających, ze szczególnym uwzględnieniem pojazdów Policji i OSP,
- 7) komunikatów alarmowych i ostrzegawczych nadawanych za pośrednictwem lokalnych środków masowego przekazu ze szczególnym uwzględnieniem rozgłośni radiowych – w przypadku wystąpienia zdarzenia obejmującego swym zasięgiem znaczny obszar gminy.

Poniżej zamieszczono informację o obowiązujących sygnałach alarmowych i ogólne zasady podawania ich w ustalonej kolejności:

Rodzaje alarmów i sygnały alarmowe, komunikaty ostrzegawcze

SYGNAŁY ALARMOWE

Sygnały alarmowe i komunikaty ostrzegawcze powszechnie obowiązujące na terytorium Rzeczypospolitej Polskiej wprowadzone ROZPORZĄDZENIEM RADY MINISTRÓW z dnia 7 stycznia 2013 r. w sprawie systemów wykrywania skażeń i powiadamiania o ich wystąpieniu oraz właściwości organów w tych sprawach (Dz. U. z 2013 poz.96)

RODZAJE ALARMÓW, SYGNAŁY ALARMOWE

Lp.	Rodzaj alarmu	Sposób ogłoszenia alarmów		
		akustyczny system alarmowy	środki masowego przekazu	wizualny sygnał alarmowy
1	Ogłoszenie alarmu	Sygnał akustyczny - modulowany dźwięk syreny w okresie trzech minut	Powtarzana trzykrotnie zapowiedź słowna: Uwaga! Uwaga! Uwaga! Ogłaszam alarm (podać przyczynę, rodzaj alarmu itp.) dla	Znak żółty w kształcie trójkąta lub w uzasadnionych przypadkach innej figury geometrycznej
2	Odwołanie alarmu	Sygnał akustyczny - ciągły dźwięk syreny w okresie trzech minut	Powtarzana trzykrotnie zapowiedź słowna: Uwaga! Uwaga! Uwaga! Odwołuję alarm (podać przyczynę, rodzaj alarmu itp.) dla	

TREŚĆ KOMUNIKATÓW OSTRZEGAWCZYCH

Lp.	Rodzaj komunikatu	Sposób ogłoszenia komunikatu		Sposób odwołania komunikatu	
		akustyczny system alarmowy	środki masowego przekazu	akustyczny system alarmowy	środki masowego przekazu
1	Uprzedzenie o zagrożeniu skażeniami		Powtarzana trzykrotnie zapowiedź słowna: Uwaga! Uwaga! Osoby znajdujące się na terenie około godz. min. może nastąpić skażenie (podać rodzaj skażenia) w kierunku (podać kierunek)		Powtarzana trzykrotnie zapowiedź słowna: Uwaga! Uwaga! Odwołuję uprzedzenie o zagrożeniu (podać rodzaj skażenia) dla
2	Uprzedzenie o zagrożeniu zakażeniami		Formę i treść komunikatu uprzedzenia o zagrożeniu zakażeniami ustalają organy Państwowej Inspekcji Sanitarnej		Powtarzana trzykrotnie zapowiedź słowna: Uwaga! Uwaga! Odwołuję uprzedzenie o zagrożeniu (podać rodzaj zakażenia) dla
3	Uprzedzenie o klęskach żywiołowych i zagrożeniu środowiska		Powtarzana trzykrotnie zapowiedź słowna: Informacja o zagrożeniu i sposobie postępowania mieszkańców (podać rodzaj zagrożenia, spodziewany czas wystąpienia i wytyczne dla mieszkańców)		Powtarzana trzykrotnie zapowiedź słowna: Uwaga! Uwaga! Odwołuję uprzedzenie o zagrożeniu (podać rodzaj klęski) dla

SYGNAŁY I KOMUNIKATY ALARMOWE
na wypadek zagrożenia powodziowego gminy Samborzec
(sposób podawania do publicznej wiadomości)

ALARM POWODZIOWY
OGŁOSZENIE I PODANIE DO PUBLICZNEJ WIADOMOŚCI

• **Wprowadzenie alarmu powodziowego:**

następuje poprzez wydanie zarządzenia Wójta Gminy Samborzec i podanie jego treści do publicznej wiadomości w sposób zwyczajowo przyjęty – strona internetowa, tablice ogłoszeń.

O wprowadzeniu alarmu powodziowego dodatkowo informuje się sołtysów miejscowości zagrożonych oraz powiadamia mieszkańców za pomocą krótkich wiadomości SMS – system SISMS oraz za pomocą syren elektronicznych i elektrycznych.

Dla poinformowania mieszkańców terenów zagrożonych o wprowadzeniu alarmu powodziowego za pomocą syren elektronicznych, stosuje się następującą zasadę informowania: komunikat słowny: Uwaga, uwaga, uwaga. Ogłaszam alarm powodziowy, dwuminutowy ciągły dźwięk syreny, następnie komunikat słowny: Uwaga, uwaga, uwaga. Ogłaszam alarm powodziowy.

Informowanie o wprowadzeniu alarmu powodziowego za pomocą syren elektrycznych następuje poprzez włączenie syreny na okres dwóch minut – dźwięk ciągły.

PODAWANIE KOMUNIKATÓW ALARMOWYCH

Komunikaty alarmowe w trakcie trwania alarmu powodziowego podaje się do publicznej wiadomości w sposób zwyczajowo przyjęty – strona internetowa, tablice ogłoszeń, poinformowanie sołtysów a także za pomocą syren elektronicznych oraz za pomocą krótkich wiadomości SMS.

Komunikat alarmowy podawany za pomocą syren elektronicznych poprzedza półminutowy dźwięk syreny, następnie krótka treść komunikatu, półminutowy dźwięk syreny, powtórzony komunikat alarmowy.

OGŁASZANIE EWAKUACJI

Ewakuację zarządza Wójt Gminy Samborzec wydając zarządzenie w tej sprawie.

Zarządzenie podaje się do publicznej wiadomości w sposób zwyczajowo przyjęty – tablice ogłoszeń, strona internetowa.

O wprowadzeniu ewakuacji dodatkowo informuje się sołtysów miejscowości zagrożonych oraz powiadamia mieszkańców za pomocą krótkich wiadomości SMS – system SISMS, za pomocą syren elektronicznych i elektrycznych, a także poprzez wykorzystanie środków transportu ze sprzętem nagłaśniającym będącym w dyspozycji straży pożarnych i policji.

Dla poinformowania mieszkańców terenów zagrożonych o ogłoszeniu ewakuacji za pomocą syren elektronicznych, stosuje się następującą zasadę informowania: komunikat słowny: Uwaga,

uwaga, uwaga proszę się ewakuować, dźwięk ciągły syreny trwający minutę, Uwaga, uwaga, uwaga proszę się ewakuować - częstotliwość podawania komunikatu zarządza Przewodniczący gminnego zespołu. Syreny elektryczne – dźwięk ciągły syreny trwający minutę powtarzany po 30 sekundach przerwy. Sekwencja 10-cio minutowa.

ODWOŁANIE EWAKUACJI I ALARMU POWODZIOWEGO

Odwołanie alarmu powodziowego oraz odwołanie zarządzanej ewakuacji następuje po wydaniu zarządzenia w tej sprawie. Zarządzenie wydaje Wójt Gminy Samborzec.

Podanie zarządzenia do publicznej wiadomości następuje w sposób zwyczajowo przyjęty – strona internetowa, tablice ogłoszeń.

O odwołaniu ewakuacji dodatkowo informuje się sołtysów miejscowości zalewowych oraz powiadamia mieszkańców za pomocą krótkich wiadomości SMS – system SISMS, bez użycia syren.

OSTRZEŻENIA METEOROLOGICZNE I HYDROLOGICZNE IMGW (sposób podawania do publicznej wiadomości)

NALEŻY ZAPAMIĘTAĆ

Podanie do publicznej wiadomości komunikatu meteorologicznego wydanego i udostępnionego przez IMGW na stronie internetowej <https://meteo.imgw.pl>, obejmującego swym zasięgiem województwo świętokrzyskie i powiat sandomierski należy uszczegółowić o informacje dostępne na innych portalach meteorologicznych i sprawdzić czy ostrzeżenie dotyczy również gminy Samborzec i jakie jest prawdopodobieństwo jego wystąpienia. Niejednokrotnie zdarza się że wydane ostrzeżenia dotyczą zachodnich, północnych lub tylko południowych części powiatów województwa. Przekazywanie i podawanie do publicznej wiadomości każdego ostrzeżenia wydanego dla województwa świętokrzyskiego i powiatu sandomierskiego a nie dotyczącego gminy Samborzec może narazić mieszkańców na niepotrzebny stres a z czasem, po publikacji ostrzeżeń które się nie sprawdzają może przyczynić się do nie traktowania ich na poważnie w przypadku wystąpienia realnego zagrożenia.

OSTRZEŻENIA METEOROLOGICZNE:

Na stronie internetowej urzędu znajduje się bezpośredni link do strony internetowej IMGW - <https://meteo.imgw.pl>, na której znajdują się aktualne ostrzeżenia i wiadomości pogodowe.

Jednak w przypadku opublikowania lub otrzymania przez GCZK ostrzeżeń meteorologicznych II lub III stopnia należy przekazać treść ostrzeżeń i poinformować społeczeństwo w następujący sposób:

II stopień ostrzeżenia – strona internetowa, , wiadomości sms(sisms),

III stopień ostrzeżenia – strona internetowa, wiadomości sms(sisms), poinformowanie o zagrożeniu sołtysów miejscowości zagrożonych na terenie gminy oraz naczelników jednostek OSP.

OSTRZEŻENIA HYDROLOGICZNE:

Podanie do publicznej wiadomości ostrzeżeń hydrologicznych IMGW w sposób identyczny jak ostrzeżeń meteorologicznych następuje tylko w przypadku obowiązywania pogotowia przeciwpowodziowego i alarmu powodziowego.

Ponadto w każdym czasie w zależności od zaistniałych zdarzeń (sytuacji) mogą być ustalone przez Wójta – Przewodniczącego GZZK, inne sposoby ostrzegania i alarmowania ludności gminy.

Kazdorazowo, ustalając inne formy ostrzegania i alarmowania ludności o zdarzeniach, należy kierować się zasadą aby podawane komunikaty trafiły do jak największej liczby odbiorców!!!!

4. Zasady informowania ludności o zagrożeniach i sposobach postępowania na wypadek zagrożeń

1. Rodzaje środków informowania.

Źródłem informacji o zagrożeniach i miejscem dystrybucji informacji dla ludności jest Gminny Zespół Zarządzania Kryzysowego. Wynika to z faktu, że Wójt ponosi prawną odpowiedzialność za działania z zakresu zarządzania kryzysowego

Na terenie Gminy Samborzec realizacja informowania ludności o zagrożeniach prowadzona jest poprzez:

- 1) instrukcje postępowania w razie zaistnienia zagrożenia w formie elektronicznej, dostępne publicznie za pośrednictwem strony internetowej urzędu,
- 2) instrukcje, poradniki, ulotki, plakaty i inne publikatory informujące o zagrożeniach, sposobach zapobiegania i postępowania w razie ich wystąpienia, opracowywane przez organy służb, inspekcji, straży oraz innych podmiotów realizujących zadania w zakresie ochrony ludności,
- 3) komunikaty informujące o zagrożeniach, sposobach zapobiegania i postępowania w razie ich wystąpienia podawane do publicznej wiadomości poprzez sołtysów, stronę internetową urzędu, tablice ogłoszeń i wiadomości sms.

W przypadku uzyskania informacji o możliwości poważnego wystąpienia lub wystąpieniu zagrożenia dla ludności, GZZK dokonuje sprawdzenia wiarygodności uzyskanej informacji, następnie za pośrednictwem GCZK przekazuje uzyskaną informację do PCZK oraz uruchamiana jest procedura informowania, ostrzegania lub alarmowania ludności określona w planie zarządzania kryzysowego.

2. Elementy składowe komunikatu o zagrożeniu

1. Komunikaty dzieli się na:

- *informacyjne* – zawierają informacje o sposobach zapobiegania zagrożeniom, sposobach postępowania na wypadek powstania zagrożenia oraz po jego ustaniu, w tym o możliwości uzyskania pomocy, np. sposobach usunięcia skutków zdarzenia, dezynfekcji, miejscach rozdziału pomocy itp.,
- *ostrzegawcze* – zawierają informacje wyprzedzające nadchodzące zagrożenie (komunikat ten powinien zawierać możliwie najwięcej wskazówek profilaktycznych),
- *alarmowe* – zawierają informacje o aktualnym zagrożeniu występującym na określonym terenie oraz podawane są wskazówki i polecenia co do sposobów postępowania ludności, np. kierunków i środków ewakuacji, miejsc zbiórki dla ewakuowanych, sposobów ochrony dróg oddechowych itp.

2. Podstawowymi elementami składowymi komunikatu są:

- data i godzina przekazania komunikatu,
 - numer komunikatu (który to jest komunikat z kolei dotyczący danego zagrożenia),
 - podmiot przekazujący komunikat (osoba odpowiedzialna za treść komunikatu),
 - osoba (lub osoby) wyznaczona do kontaktu ze strony podmiotu przekazującego komunikat oraz numer jej telefonu,
 - przyczyna podawania komunikatu (krótka charakterystyka zagrożenia),
 - obecny stan zagrożenia i obszar jego występowania oraz prognozowany rozwój zagrożenia,
 - określenie grupy osób, do których skierowany jest komunikat,
 - zalecenia dla ludności związane z zagrożeniem,
 - ewentualnie – stan przygotowania służb i organów administracji publicznej na nadchodzące zagrożenie (każdorazowo należy rozważyć zasadność umieszczenia takiej informacji).
3. Podczas wyboru rodzaju środków przekazu, do których w pierwszej kolejności należy wysłać komunikat, należy się kierować m.in. rodzajem i wielkością zdarzenia, porą dnia, czasem pozostającym do nadejścia zagrożenia oraz liczbą odbiorców.
4. Im bliżej niebezpieczeństwa, tym częstotliwość nadawania komunikatu powinna być większa.

5. Organizacja ewakuacji z obszarów zagrożonych

Ewakuacja polega na przemieszczeniu się ludności i transporcie mienia z rejonów, w których występują zagrożenia do miejsc bezpiecznych. Z uwagi na uwarunkowania związane z rodzajem niebezpieczeństwa możemy wyróżnić ewakuację I i II stopnia.

Ewakuacja I stopnia polega na niezwłocznym przemieszczeniu ludności (mienia) z rejonów, w których wystąpiło nieprzewidziane bezpośrednie zagrożenie dla życia lub zdrowia ludzkiego do rejonów bezpiecznych. Realizuje się ją natychmiast po zaistnieniu zagrożenia dla życia, zdrowia, mienia. Organizuje się ją na polecenie szefów zespołów zarządzania kryzysowego. Ponadto

może ją także zarządzić osoba kierująca akcją ratunkową na terenie objętym tą akcją. Kierujący akcją ratowniczą jest zobowiązany każdorazowo powiadomić właściwy organ administracji o podjętej takiej decyzji, podając w szczególności:

- 1) rejon, teren, obiekty lub zespół budynków dla którego zarządził ewakuację,
- 2) rodzaj zagrożenia, który był czynnikiem determinującym ogłoszenie ewakuacji,
- 3) szacunkową liczbę ewakuowanych.

Ewakuację I stopnia można realizować w oparciu o dokumentację przygotowaną dla ewakuacji II stopnia.

Cechą charakterystyczną ewakuacji I stopnia jest sytuacja, w której dostępne na co dzień siły i środki są niewystarczające.

Ponieważ ewakuacja I stopnia dotyczy obszarów o zagrożeniu potencjalnym, do jej prowadzenia mogą być wykorzystywane podmioty realizujące zadania w zakresie ochrony ludności nie dysponujące specjalistycznym sprzętem ochronnym oraz wiedzą niezbędną do wykonywania działań w strefie bezpośredniego zagrożenia życia i zdrowia.

Ewakuacja II stopnia polega na uprzednio przygotowanym przemieszczeniu ludności (mienia) z rejonów przyległych do zakładów, obiektów hydrotechnicznych, ze stref zalewowych oraz rejonów przyległych do innych obiektów stanowiących potencjalne zagrożenie dla ludności (mienia) w przypadku ich uszkodzenia lub awarii. Realizuje się ją w sytuacji wystąpienia symptomów takiego zagrożenia.

Zgodnie z obowiązującymi przepisami prawnymi Wójt zarządza ewakuację w sytuacji wystąpienia bezpośredniego zagrożenia zdrowia i życia mieszkańców.

Na terenie Gminy Samborzec jedynym poważnym zagrożeniem skutkującym przeprowadzeniem ewakuacji ponad 3400 mieszkańców jest zagrożenie powodziowe. Inne zdarzenia nie wymagają przeprowadzania ewakuacji tak wielkiej liczby osób.

Ewakuację zarządza się po ocenie i rzetelnym zebraniu informacji co do zaistniałej sytuacji powodziowej, pamiętając o zasadzie, że nikogo nie można zmusić do poddania się temu procesowi.

Praktyczne realizowanie ewakuacji I stopnia polega na, samoewakuacji czyli poinformowaniu mieszkańców o konieczności ewakuacji z danego obszaru. Zakłada się, że mieszkańcy dokonują tzw. samoewakuacji, a tym samym nie stanowią dodatkowego "obciążenia" logistycznego, natomiast niewielka część niesamodzielnych mieszkańców wymagać będzie pomocy socjalnobytovej organizowanej w sposób doraźny z wykorzystaniem również zasobów lokalnych.

Szczegółowe zasady ogłaszania ewakuacji zawarte są w Planie ewakuacji (przyjęcia) ludności, zwierząt i mienia na wypadek masowego zagrożenia.

6. Organizacja ratownictwa, opieki medycznej, pomocy społecznej oraz pomocy psychologicznej

Organizacja ratownictwa.

Podstawowym podmiotem wykorzystywanym w działaniach ratowniczych są jednostki Ochotniczych Straży Pożarnych należące do Krajowego Systemu Ratowniczo – Gaśniczy a także pozostałe jednostki OSP których działalność ma na celu ratowanie życia, zdrowia, mienia lub środowiska, prognozowanie, rozpoznawanie i zwalczanie pożarów, klęsk żywiołowych lub innych miejscowych zagrożeń.

Działania ratownicze prowadzone przez jednostki OSP KSRG i OSP mogą wspomagać jednostki Państwowej Straży Pożarnej, Policja, Pogotowie Ratunkowe, Sanepid, służby energetyczne, Pogotowie Gazowe oraz specjaliści z różnych dziedzin ratownictwa.

Organizacja ratownictwa medycznego i opieki medycznej.

Zespoły ratownictwa medycznego – liczba, rodzaje, rejony operacyjne, obszary działania, dysponenci.

Od 1 lipca 2011 r. powiat sandomierski, a więc i Gmina Samborzec, zaliczony został do rejonu operacyjnego obejmującego powiaty: opatowski, sandomierski, ostrowiecki starachowicki, skarżyski.

Podział województwa świętokrzyskiego na trzy duże rejony operacyjne zapewnia szybkość i skuteczną realizację zadań zespołów ratownictwa medycznego na wypadek zdarzeń masowych.

Powyższa organizacja systemu w województwie pozwala na efektywniejsze dysponowanie zespołami, łatwiejsze przemieszczanie się zespołów i transport pacjenta w stanie zagrożenia życia do najbliższego szpitala posiadającego profilowane oddziały specjalistyczne.

Specjalistyczne środki transportu sanitarnego spełniają warunki określone w Polskich Normach przenoszących europejskie normy zharmonizowane. Zespoły ratownictwa medycznego funkcjonujące w powiecie sandomierskim wyposażone są w terminale umożliwiające przekazywanie zlecenia wyjazdu drogą elektroniczną przy wykorzystaniu technologii GPRS.

W ambulansach zamontowane są nadajniki GPS, przy pomocy których określana jest na mapie cyfrowej aktualna pozycja karetki. Dzięki urządzeniom GPS i radiowej transmisji dyspozytor medyczny może na bieżąco przekazywać zlecenia wyjazdów do poszczególnych zespołów. Zlecenia wyjazdów drukowane są na drukarce termicznej podłączonej do terminala. Wydruk zawiera wszystkie informacje o zdarzeniu, adres, a także fragment mapy dojazdu do miejsca zdarzenia.

Szpitalny oddział ratunkowy

Na terenie powiatu sandomierskiego Ratownictwo Medyczne funkcjonuje w Szpitalnym Oddziale Ratunkowym, zlokalizowanym w Szpitalu Specjalistycznym Ducha Świętego w Sandomierzu.

Funkcjonowanie opieki medycznej na terenie Gminy Samborzec.

Na terenie gminy funkcjonuje Samodzielny Publiczny Zakład Opieki Zdrowotnej w Samborcu świadczący podstawowe usługi opieki medycznej. Oprócz podstawowej opieki medycznej w SPZOZ można wykonać: badania laboratoryjne, EKG, glukoza, pomiar ciśnienia tętniczego krwi, badanie ultrasonograficzne brzucha i tarczycy, monitorowanie dobowej pracy serca.

Poza godzinami pracy SPZOZ w Samborcu, lub w razie nagłych zdarzeń mieszkańcy gminy mają zapewnioną opiekę medyczną przez Szpitalny Oddział Ratunkowy w Sandomierzu.

Funkcjonowanie opieki społecznej oraz opieki psychologicznej.

Pomoc społeczna i psychologiczna w Gminie Samborzec - realizowana jest na podstawie ustawy z dnia 12 marca 2004 r. o pomocy społecznej.

Zgodnie z art. 2 ust.2 w/w ustawy pomoc społeczną organizują organy administracji rządowej samorządowej, współpracując w tym zakresie, na zasadzie partnerstwa, z organizacjami społecznymi i pozarządowymi, Kościołem Katolickim i innymi kościołami, związkami wyznaniowymi oraz osobami fizycznymi i prawnymi.

Gmina Samborzec realizuje zadania z zakresu pomocy społecznej przy pomocy Ośrodka Pomocy Społecznej w Samborcu.

Art.7 w/wi ustawy określa, iż pomocy społecznej udziela się osobom i rodzinom w celu przezwyciężenia trudnych sytuacji życiowych, których nie są one w stanie pokonać wykorzystując własne uprawnienia, zasoby i możliwości między innymi z powodu :

- zdarzenia losowego i sytuacji kryzysowej,
- klęski żywiołowej lub ekologicznej.

Główne zadania Ośrodka Pomocy Społecznej w zakresie pomocy społecznej i pomocy psychologicznej w sytuacjach kryzysowych to:

1. Zapewnienie pomocy rzeczowej dla osób i rodzin poszkodowanych w wyniku zdarzenia losowego, sytuacji kryzysowej, klęski żywiołowej lub ekologicznej poprzez: zbieranie zapotrzebowań na pomoc rzeczową, pozyskiwanie pomocy rzeczowej i jej dystrybucja.
2. Organizowanie pomocy psychologicznej poprzez występowanie do instytucji zatrudniających lub zrzeczających psychologów o udzielenie pomocy psychologicznej poszkodowanym.
3. Występowanie do Wojewody o uruchomienie środków finansowych na wypłatę zasiłków celowych.

4. Przyznawanie i wypłacanie zasiłków celowych na pokrycie wydatków związanych z klęską żywiołową lub ekologiczną.

7. Organizacja ochrony przed zagrożeniami charakterystycznymi dla danego obszaru

Na podstawie przeprowadzonej analizy i oceny, wymienionych w katalogu zagrożeń – charakterystycznym zagrożeniem dla terenu Gminy Samborzec – jednocześnie negatywnie wpływającym na poziom bezpieczeństwa ludności i środowiska – jest zagrożenie wystąpienia lub wystąpienie **powodzi i lokalnych podtopień**. W związku z tym, szczególny nacisk kładzie się na zorganizowanie na administrowanym terenie właściwej ochrony przed tym zagrożeniem, biorąc pod uwagę częstotliwość jego występowania i zasięg oddziaływania – przede wszystkim w pierwszej kolejności w celu zapewnienia bezpieczeństwa mieszkańcom gminy, mienia oraz środowiska, ale również zminimalizowania skutków.

Organizacja ochrony przed zagrożeniem wystąpienia lokalnych podtopień oparta jest na systemie ujętym w cztery fazy – wywodzącym się z definicji zarządzania kryzysowego:

1. zapobiegania;
2. przygotowania;
3. reagowania;
4. odbudowy.

W każdej z nich wyznaczono podmiot wiodący oraz podmioty wspomagające i przypisano im określone zadania.

Poszczególne podmioty dysponują odpowiednim sprzętem i materiałami a ich siły uruchamiane są według określonego trybu.

Działanie organów administracji publicznej wraz z określonymi podmiotami według wyżej przedstawionego systemu pozwala na zwiększenie bezpieczeństwa ludności oraz zmniejszenie strat i szkód spowodowanych powodzią.

8. Wykaz zawartych umów i porozumień związanych z realizacją zadań zawartych w planie zarządzania kryzysowego

Lp.	Data porozumienia	Nazwa organizacji, stowarzyszenia, instytucji	Zakres porozumienia
1	25 marzec 2003 r.	Wójt Gminy Obrazów	<ul style="list-style-type: none"> • wzajemne informowanie się o zdarzeniach, które mogą stanowić zagrożenie, • wymiana informacji o podejmowanych działaniach reagowania kryzysowego • w przypadku wystąpienia dużych zdarzeń klęskowych udzielanie wsparcia siłami i środkami służb ratowniczych, • współdziałaniu w przypadku prowadzenia wspólnych działań ratowniczych • współpracy w zakresie zapobieganiu powstawania sytuacji klęskowych oraz pomoc w usuwaniu ich skutków
2.	3 kwiecień 2003 r.	Wójt Miasta i Gminy Koprzywnica	
3.	6 kwiecień 2003 r.	Wójt Gminy Klimontów	
4.	18 sierpień 2009 r	MIKROBUS PRZEWÓZ OSÓB PIOTR CZECH	- Zabezpieczenie środków transportu do przewozu osób na wypadek wystąpienia zdarzenia kryzysowego na terenie Gminy Samborzec
5.	08 kwiecień 2013 r.	ZPPO w Samborcu	- Udostępnienie 150 szt. meteracy i śpiworów
6.	08 kwiecień 2013 r.	PPHU KAROCEZA Luzak Cezary	- Zapewnienie dostaw piachu do akcji p.powodziowej
7.	18 styczeń 2017 r.	SKOT-MEL Usługi Melioracyjno-Budowlane Adam Obarzanek	- Zapewnienie dostaw piachu do akcji p.powodziowej
8.	22 czerwiec 2020 r.	Firma Usługowo Handlowa Cichoń Arkadiusz	- Zapewnienie dostaw piachu do akcji p.powodziowej - Zapewnienie sprzętu niezbędnego do dostarczania piasku do akcji p. powodziowej lub świadczenia innych usług w przypadku wystąpienia zdarzenia kryzysowego

9. Zasady oraz tryb oceniania i dokumentowania szkód

Ocenianie i dokumentowanie szkód zrealizowane jest w sposób umożliwiający pełną ewidencję zarówno poniesionych strat jak i podmiotu, który poniósł szkodę (protokół komisji oceniającej szkody). Koniecznym jest posiadanie dokumentów potwierdzających wykonanie działań wraz z dokumentacją fotograficzną strat. Zasady oceniania i dokumentowania szkód i strat majątkowych opisuje procedura SPO-7.

10. Procedury uruchamiania rezerw państwowych

Procedury uruchamiania rezerw państwowych.

Ustawa o rezerwach strategicznych z dnia 29 października 2010 r. (t.j. Dz. U. z 2020 r. poz. 2051) określa zasady tworzenia, przechowywania, udostępnienia, likwidacji oraz finansowania rezerw strategicznych, a także zadania i organizację Agencji Rezerw Materiałowych.

Rezerwy strategiczne tworzy się na wypadek zagrożenia bezpieczeństwa i obronności państwa, bezpieczeństwa, porządku i zdrowia publicznego oraz wystąpienia klęski żywiołowej lub sytuacji kryzysowej, w celu wsparcia realizacji zadań w zakresie bezpieczeństwa i obrony państwa, odtworzenia infrastruktury krytycznej, złagodzenia zakłóceń w ciągłości dostaw służących funkcjonowaniu gospodarki i zaspokojeniu podstawowych potrzeb obywateli, ratowania ich życia i zdrowia, a także wypełnienia zobowiązań międzynarodowych Rzeczypospolitej Polskiej.

Rezerwy strategiczne mogą stanowić: surowce, materiały, urządzenia, maszyny, konstrukcje składanych wiaduktów, mostów drogowych i kolejowych, elementy infrastruktury krytycznej, produkty naftowe, produkty rolne i rolno-spożywcze, środki spożywcze i ich składniki, wyroby medyczne, produkty lecznicze, produkty lecznicze weterynaryjne oraz substancje czynne w rozumieniu ustawy z dnia 6 września 2001 r. - Prawo farmaceutyczne (t.j. Dz. U. z 2021 r. poz.974), a także produkty biobójcze w rozumieniu ustawy z dnia 13 września 2002 r. o produktach biobójczych (t.j. Dz. U. z 2015 r. poz. 242).

Zasady udostępnienia rezerw strategicznych

Minister właściwy do spraw gospodarki, w drodze decyzji, udostępnia niezwłocznie rezerwy strategiczne, w celu wsparcia realizacji zadań w zakresie bezpieczeństwa i obronności państwa, odtworzenia infrastruktury krytycznej, złagodzenia zakłóceń w ciągłości dostaw służących funkcjonowaniu gospodarki i zaspokojeniu podstawowych potrzeb obywateli, ratowania ich życia i zdrowia, a także wypełnienia zobowiązań międzynarodowych Rzeczypospolitej Polskiej, z zastrzeżeniem art. 20 ustawy. Decyzję o udostępnieniu rezerw strategicznych minister właściwy do spraw gospodarki wydaje z urzędu albo na wniosek:

1) Ministra Obrony Narodowej - w zakresie realizacji zadań obronnych;

- 2) Ministra właściwego do spraw wewnętrznych - w zakresie realizacji zadań związanych z bezpieczeństwem i porządkiem publicznym, ochroną ludności oraz zadań wynikających z zobowiązań międzynarodowych;
- 3) Ministra właściwego do spraw rolnictwa lub ministra właściwego do spraw rynków rolnych w zakresie realizacji zadań związanych z zaspokojeniem potrzeb żywnościowych obywateli;
- 4) Ministra Sprawiedliwości - w zakresie bezpieczeństwa i porządku publicznego;
- 5) Ministra właściwego do spraw transportu - w zakresie zadań związanych z funkcjonowaniem infrastruktury transportowej;
- 6) Ministra właściwego do spraw zdrowia - w zakresie realizacji zadań związanych z ratowaniem życia i ochroną zdrowia obywateli,
- 7) innych organów realizujących zadania w zakresie bezpieczeństwa i obronności państwa, zarządzania kryzysowego i ochrony infrastruktury krytycznej, zdrowia publicznego, porządku publicznego oraz ochrony i bezpieczeństwa obywateli.

Wniosek o udostępnienie rezerw strategicznych zawiera co najmniej: nazwę i ilość asortymentu rezerw strategicznych oraz cel jego wykorzystania, a także dane podmiotu, któremu udostępnione rezerwy strategiczne będą wydane.

Decyzja o udostępnieniu rezerw strategicznych zawiera co najmniej:

- 1) oznaczenie organu, na rzecz którego rezerwy strategiczne są udostępnione;
- 2) określenie udostępnionego asortymentu rezerw strategicznych i jego ilości;
- 3) oznaczenie podmiotu, któremu udostępnione rezerwy strategiczne będą wydane do użycia;
- 4) zobowiązanie do zwrotu niewykorzystanej części udostępnionych rezerw strategicznych;
- 5) inne szczególne warunki udostępnienia rezerw strategicznych, jeżeli jest to konieczne ze względu na właściwości udostępnionego asortymentu rezerw strategicznych.

Organizacja udostępnienia (ARS)

Agencja jest obowiązana do zorganizowania udostępnienia rezerw strategicznych, w szczególności do:

- 1) poinformowania podmiotu, któremu udostępnione rezerwy strategiczne będą wydane, o miejscu i terminie ich wydania, a także o wymaganiach dotyczących ich przetransportowania oraz przetrzymania, jeżeli jest taka potrzeba;
- 2) wydania udostępnionych rezerw strategicznych;
- 3) dokonania sprawdzenia warunków przetransportowania udostępnionych rezerw strategicznych oraz ich przetrzymania, jeżeli jest taka potrzeba, a odrębne przepisy nie stanowią inaczej;
- 4) zapewnienia przetworzenia udostępnionych rezerw strategicznych, jeżeli jest to konieczne.

Podmiot, któremu udostępnione rezerwy strategiczne zostały wydane:

- 1) dokonuje ich odbioru i zapewnia ich ochronę;

- 2) zapewnia przetransportowanie udostępnionych rezerw strategicznych, z zachowaniem odpowiednich warunków, jeżeli są wymagane;
- 3) dystrybuuje udostępnione rezerwy strategiczne do odbiorców ostatecznych;
- 4) zapewnia przetrzymanie udostępnionych rezerw strategicznych, jeżeli jest taka potrzeba;
- 5) wykorzystuje udostępnione rezerwy strategiczne zgodnie z ich przeznaczeniem;
- 6) zwraca Agencji niewykorzystaną część udostępnionych rezerw strategicznych.

Minister właściwy do spraw gospodarki może, w drodze decyzji, udostępnić określony specjalistyczny asortyment rezerw strategicznych, mając na względzie potrzebę wsparcia realizacji celów społecznych lub przedsięwzięć gospodarczych, w szczególności związanych z budową, modernizacją lub remontem infrastruktury transportowej. Decyzję wykonuje Agencja.

Udostępnienie specjalistycznego asortymentu rezerw strategicznych jest dokonywane:

- 1) nieodpłatnie na rzecz państwowych jednostek organizacyjnych, jednostek samorządu terytorialnego lub utworzonych przez nie jednostek organizacyjnych, w przypadku wystąpienia sytuacji mającej znamiona klęski żywiołowej lub sytuacji kryzysowej, w celu zaspokojenia potrzeb społecznych lub gospodarczych;
- 2) odpłatnie na rzecz jednostek, o których mowa w pkt 1, i przedsiębiorców realizujących zadania w zakresie budowy, modernizacji lub remontu sieci dróg krajowych i linii kolejowych o znaczeniu państwowym, których wyłączenie z eksploatacji mogłoby spowodować zakłócenia w transporcie.

11. Wykaz infrastruktury krytycznej znajdującej się na terenie Gminy Samborzec

Infrastruktura krytyczna – rozumiemy przez to systemy oraz wchodzące w ich skład powiązane ze sobą funkcjonalne obiekty, w tym obiekty budowlane, urządzenia, instalacje, usługi kluczowe dla bezpieczeństwa państwa i jego obywateli oraz służące zapewnieniu sprawnego funkcjonowania organów administracji publicznej, a także instytucji i przedsiębiorców.

Infrastruktura krytyczna obejmuje systemy:

- a) zaopatrzenia w energię, surowce energetyczne i paliwa,
- b) łączności,
- c) sieci teleinformatycznych,
- d) finansowe,
- e) zaopatrzenia w żywność,
- f) zaopatrzenia w wodę,
- g) ochrony zdrowia,
- h) transportowe,
- i) ratownicze,

- j) zapewniające ciągłość działania administracji publicznej,
- k) produkcji, składowania, przechowywania i stosowania substancji chemicznych i promieniotwórczych, w tym rurociągi substancji niebezpiecznych.

OBIEKTY LOKALNEJ INFRASTRUKTURY KRYTYCZNEJ ORAZ PODLEGAJĄCE SZCZEGÓLNEJ OCHRONIE W WARUNKACH ZAGROŻENIA NA TERENIE GMINY SAMBORZEC

Lp	Kategoria obiektów /systemów infrastruktury krytycznej	Rodzaje obiektów/urządzeń/instalacji	Gmina	Lokalizacja obiektowa/adres	Uwagi
1	Zaopatrzenie w energię elektryczną, surowce energetyczne i paliwa	Elektrownia, elektrociepłownia, stacja energetyczna itp.	Samborzec	Nie występuje	
2	System łączności i sieci teleinformatycznych	Zakład telekomunikacji, centrala, stacja bazowa, centrum nadawcze itp.		Nie występuje	
3	System finansowy	Bank, towarzystwo ubezpieczeniowe itp.		Oddział Banku Spółdzielczego w Sandomierzu Samborzec 43, 27-650 Samborzec	
4	System zaopatrzenia w żywność	Zakłady produkcyjne, magazyny, hurtownie itp.		Nie występuje	
5	System zaopatrzenia w wodę	Ujęcie wody, zakład uzdatniania wody, przepompownia wody itp.		Ujęcie wody wraz ze stacją uzdatniania w Szewcach, 27-650 Samborzec	
6	System ochrony zdrowia	Szpital, przychodnia, ośrodek zdrowia itp.		Samodzielny Publiczny Zakład Opieki Zdrowotnej w Samborcu, 27-650 Samborzec	
7	System transportowy	Droga, most, wiadukt, dworzec autobusowy, parking dla pojazdów z towarem niebezpiecznym itp.		Na terenie gminy nie występuje jedna strategiczna droga, w wypadku zniszczenia jednej bądź kilku dróg transport będzie mógł się odbywać innymi drogami.	
8	System ratowniczy	Jednostka ratownicza, dyspozytornia itp.		Jednostki OSP KSRG w miejscowościach: Samborzec, Skotniki, Złota.	
9	System zapewnienia ciągłości działań administracji publicznej	Urząd administracji rządowej i samorządowej itp.		Urząd Gminy w Samborcu, Samborzec 43, 27-650 Samborzec	
10	System składowania, przechowywania, stosowania substancji chemicznych	Zakład produkcyjny, magazyn, hurtownia, składowisko odpadów niebezpiecznych itp.		Nie występuje	

12. Priorytety w zakresie ochrony oraz odtwarzania infrastruktury krytycznej

Z definicji infrastruktury krytycznej, przedstawionej w art. 3 pkt 2 ustawy z dnia 26 kwietnia 2007 r. o zarządzaniu kryzysowym (t.j. Dz. U. z 2020 r. poz. 1856 z późn. zm.) wynika, że nie można jednoznacznie określić hierarchii ważności poszczególnych systemów wchodzących w jej skład. Każdy z nich wpływa bezpośrednio na daną sferę działalności organów administracji publicznej, polegającej na zapobieganiu sytuacjom kryzysowym, przygotowaniu do przejmowania nad nimi kontroli, właściwym reagowaniu w przypadku ich wystąpienia, czy usuwaniu ich skutków. Każdy z nich w sposób większy lub mniejszy wywiera wpływ na zapewnienie bezpieczeństwa mieszkańcom danego obszaru i utrzymanie porządku publicznego na właściwym poziomie, służy sprawnemu funkcjonowaniu organów administracji publicznej, instytucji i przedsiębiorców.

W związku z tym, głównym założeniem niniejszego „Planu...” jest takie określenie odpowiednich wykonawców z przypisaniem im – zgodnie z kompetencyjnym zakresem odpowiedzialności – poszczególnych zadań zarządzania kryzysowego, aby te zadania mogły być realizowane równolegle, w tym samym czasie, zapewniając tym samym ustawowe wymogi w zakresie utrzymania właściwego bezpieczeństwa, porządku publicznego i funkcjonowania organów administracji publicznej. Jednakże, mając na uwadze art. 19 ust. 2 pkt 1 ww. ustawy i podkreślenie w nim roli wójta przede wszystkim w zakresie kierowania monitorowaniem, planowaniem, reagowaniem i usuwaniem skutków zagrożeń na terenie gminy, ocenia się, że w Gminie Samborzec głównym priorytetem ochrony infrastruktury krytycznej oraz jej odtwarzania w przypadku jej zniszczenia (naruszenia struktur podmiotowych i przedmiotowych) będzie zapewnienie ciągłości działania systemu administracji publicznej. Jednocześnie, realizacja tego zadania nierozdzielnie wiąże się z utrzymaniem w sprawności systemów łączności. Nie mniej ważne będzie także zapewnienie bezpieczeństwa ludzi, ich życia, zdrowia, mienia oraz środowiska. Dlatego też, kolejny priorytet obejmuje systemy ochrony zdrowia, ratownicze, zaopatrzenia w wodę. Pozostałe systemy przedstawione w art. 3 cytowanej ustawy stanowią ważne ogniwo w zakresie funkcjonowania infrastruktury krytycznej, ale wobec przedstawionych wyżej są drugorzędne. Aczkolwiek, należy liczyć się z możliwością zaistnienia faktu zakłócenia działania tylko jednego systemu, umownie nazwanego drugorzędnym, np., finansowego i wtedy on będzie traktowany jako priorytetowy w zakresie ochrony i odtwarzania.

13. Tryb aktualizacji Gminnego Planu Zarządzania Kryzysowego

Plan zarządzania kryzysowego jest aktualizowany nie rzadziej niż raz na dwa lata.

1. Aktualizacja planu następuje również:

- po każdym poważnym zdarzeniu kryzysowym obejmującym swoim zasięgiem minimum 50% powierzchni gminy.

Członkowie GZZK mogą wnioskować o dokonanie zmian w procedurach lub innej części planu,

- w przypadku zmian aktów prawnych lub zaistnienia nowego zagrożenia,
- w następstwie nowych wniosków wynikających z ćwiczeń i treningów odnoszących się do problematyki zawartej w planie.

2. Aktualizacja obejmuje w szczególności:

- korektę/wprowadzenie nowych procedur reagowania,
- dane dotyczące wskazanych sił i środków,
- poprawki redakcyjne.

3. Za aktualizację niniejszego planu odpowiadają:

- w zakresie nadzoru: Sekretarz Gminy,
- bezpośrednio: pracownik ds. zarządzania kryzysowego i p.poż.

14. Objasnienia skrótów używanych w Gminnym Planie Zarządzania Kryzysowego

SPO - Standardowa Procedura Operacyjna

GZZK - Gminny Zespół Zarządzania Kryzysowego

GCZK - Gminne Centrum Zarządzania Kryzysowego

PZZK - Powiatowy Zespół Zarządzania Kryzysowego

PCZK - Powiatowe Centrum Zarządzania Kryzysowego

WZZK - Wojewódzki Zespół Zarządzania Kryzysowego

WCZK - Wojewódzkie Centrum Zarządzania Kryzysowego

PRM - Państwowe Ratownictwo Medyczne

KSRG - Krajowy System Ratowniczo Gaśniczy

OSP - Ochotnicza Straż Pożarna

PSP - Państwowa Straż Pożarna

UG - Urząd Gminy

WIOŚ - Wojewódzki Inspektorat Ochrony Środowiska

PIW - Powiatowa Inspekcja Weterynaryjna

PLW - Powiatowy Lekarz Weterynarii

PLW - Powiatowy Lekarz Weterynarii

PSSE - Powiatowa Stacja Sanitarno Epidemiologiczna

PPIS - Państwowy Powiatowy Inspektor Sanitarny

PINB - Powiatowy Inspektor Nadzoru Budowlanego

ZDP - Zarząd Dróg Powiatowych

ŚZMiUW - Świętokrzyski Zarząd Melioracji i Urządzeń Wodnych

ZOZ - Zespół Opieki Zdrowotnej

RZE - Rejonowy Zakład Energetyczny

IMiGW - Instytut Meteorologii i Gospodarki Wodnej

OPS – Ośrodek Pomocy Społecznej

15. Opinia GZZK

Plan Zarządzania Kryzysowego Gminy Samborzec został opracowany zgodnie z ustawą z dnia 26 kwietnia 2007 r. o zarządzaniu kryzysowym (Dz. U. z 2017, poz. 209 z późn. zm.).

Plan wskazuje struktury i zasady organizacyjne podmiotów odpowiedzialnych za funkcjonowanie Gminy Samborzec w sytuacjach kryzysowych.

W Planie określono procedury postępowania na wypadek zagrożeń, które realnie mogą wystąpić na terenie Gminy Samborzec, jednak w razie wystąpienia zagrożeń nie ujętych w Planie należy postępować zgodnie z opisanymi procedurami w nim zawartymi a po zakończeniu akcji zaktualizować Plan.

W Planie określone zostały zadania i obowiązki poszczególnych uczestników zarządzania kryzysowego w formie siatki bezpieczeństwa.

Plan w sposób właściwy określa zasady współdziałania administracji publicznej Gminy Samborzec w zależności od zakresu powstałego zagrożenia.

Plan został opracowany starannie, w sposób funkcjonalny i przejrzysty.

Biorąc pod uwagę powyższe Plan Zarządzania Kryzysowego Gminy Samborzec zaopiniowany jest pozytywnie przez Gminny Zespół Zarządzania Kryzysowego.

I Zastępca Przewodniczącego GZZK